EDICION DE 20 PAGINAS
OFICINAS AGUSTINAS 1269
TELEFONOS:
ADMINISTRACION Inglés 3114 Nacional 77
REDACCION Inglés 3113
CASILLA 81-D

LA NACION

PRECIO: 10 CENTAVOS
NUMERO ATRASADO: 20 CENTAVOS
SUBSCRIPCONES:
Por un año: $ 25. — Por seis meses: $ 14
Por 3 meses: $ 8. — Por 1 año extranjero: $ 50

AÑO III
Santiago de Chile, Domingo 26 de Enero de 1919
Núm. 743

La rendición de la escuadra alemana

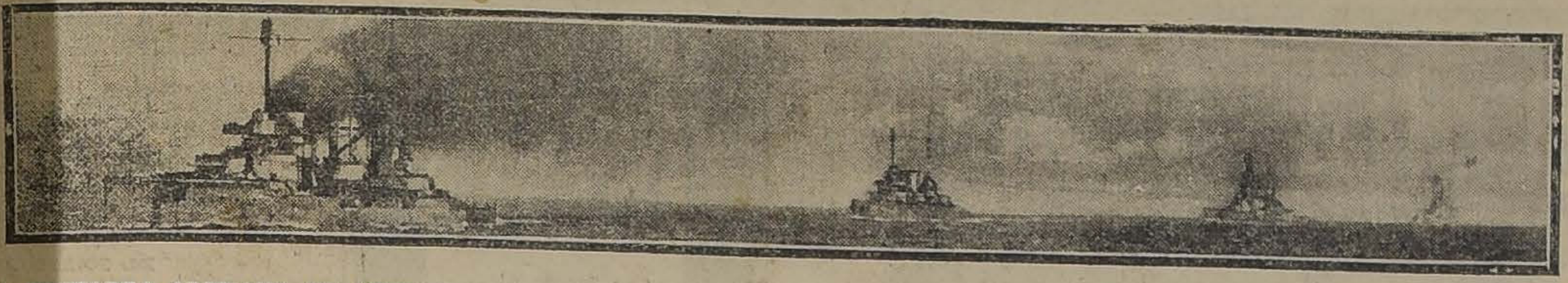

LA ESCUADRA ALEMANA DE ACORAZADOS Y CRUCEROS DE BATALLA, PRECEDIDA POR EL "SEYDLITZ", LLEGANDO A LAS COSTAS DE ESCOCIA PARA ENTREGARSE AL ALMIRANTE BEATTY

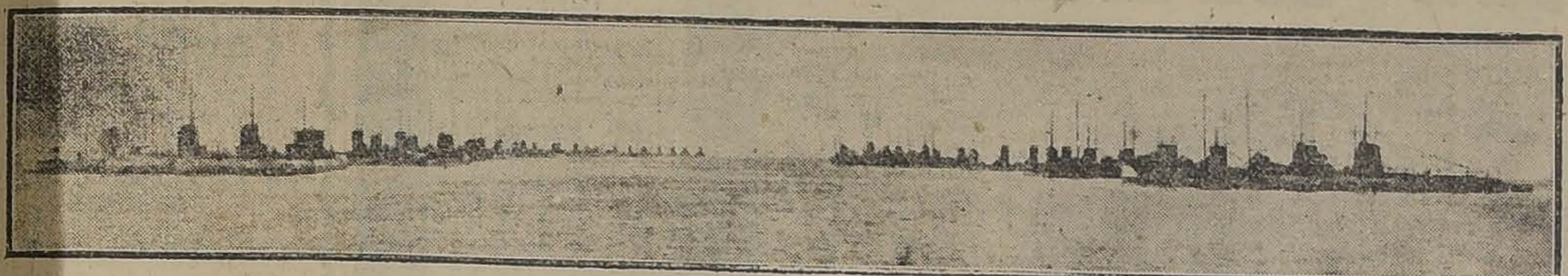

VISTA DE CONJUNTO TOMADA EN HARWICH, DESPUES DE LA ENTREGA AL ALMIRANTE BEATTY DE LA ESCUADRA SUBMARINA GERMANA

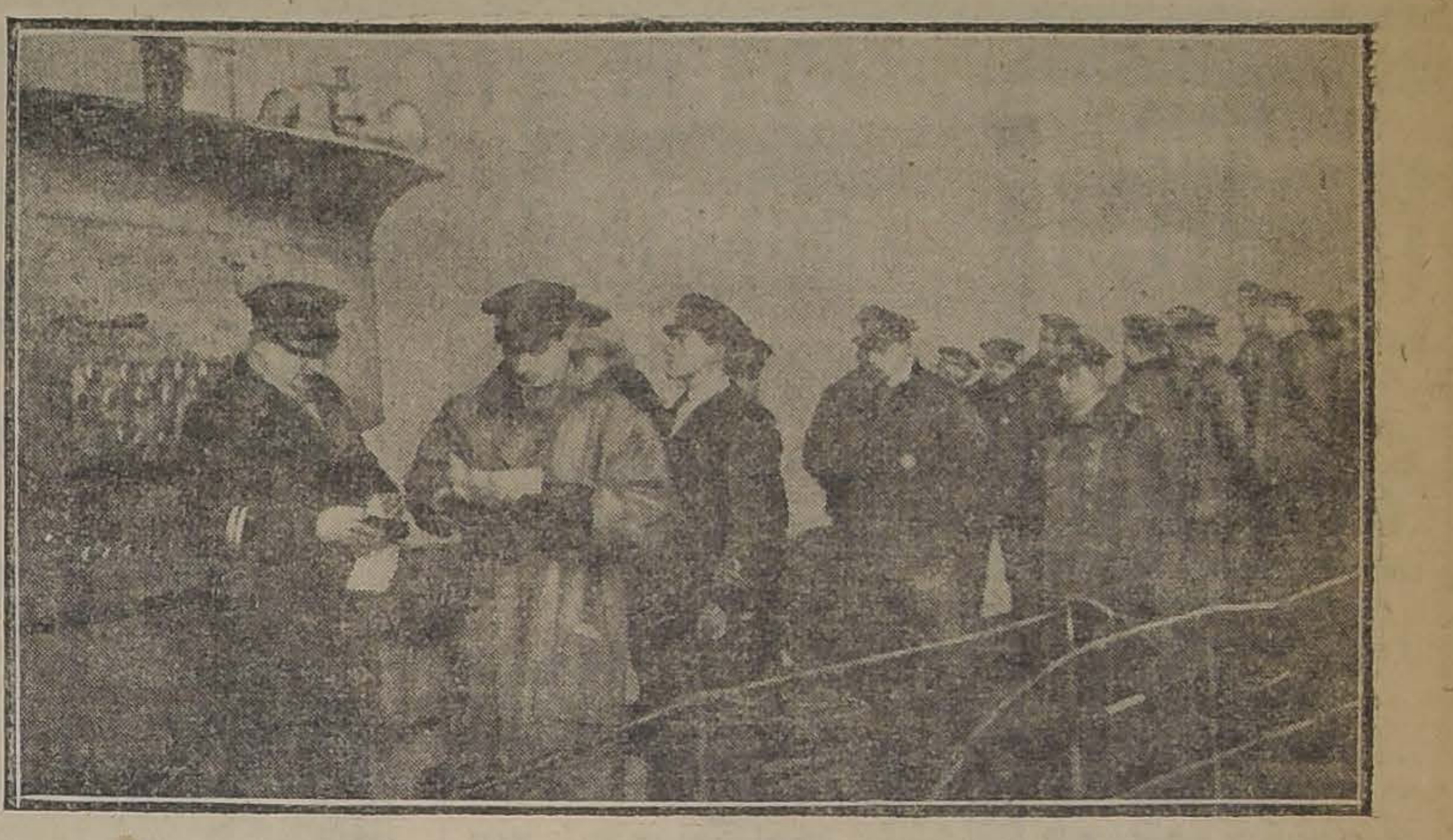

EL FIN DE UN SUBMARINO ALEMAN.—VISTA TOMADA EN LOS PRECISOS MOMENTOS EN QUE EL COMANDANTE DE UN SUBMARINO HACE ENTREGA DE SU NAVE A UN OFICIAL DE LA MARINA BRITANICA, DESPUES DE FIRMAR UN DOCUMENTO EN QUE DECLARA QUE LOS TRIPULANTES DEL BARCO SE ENCUENTRAN EN PERFECTA CONDICION

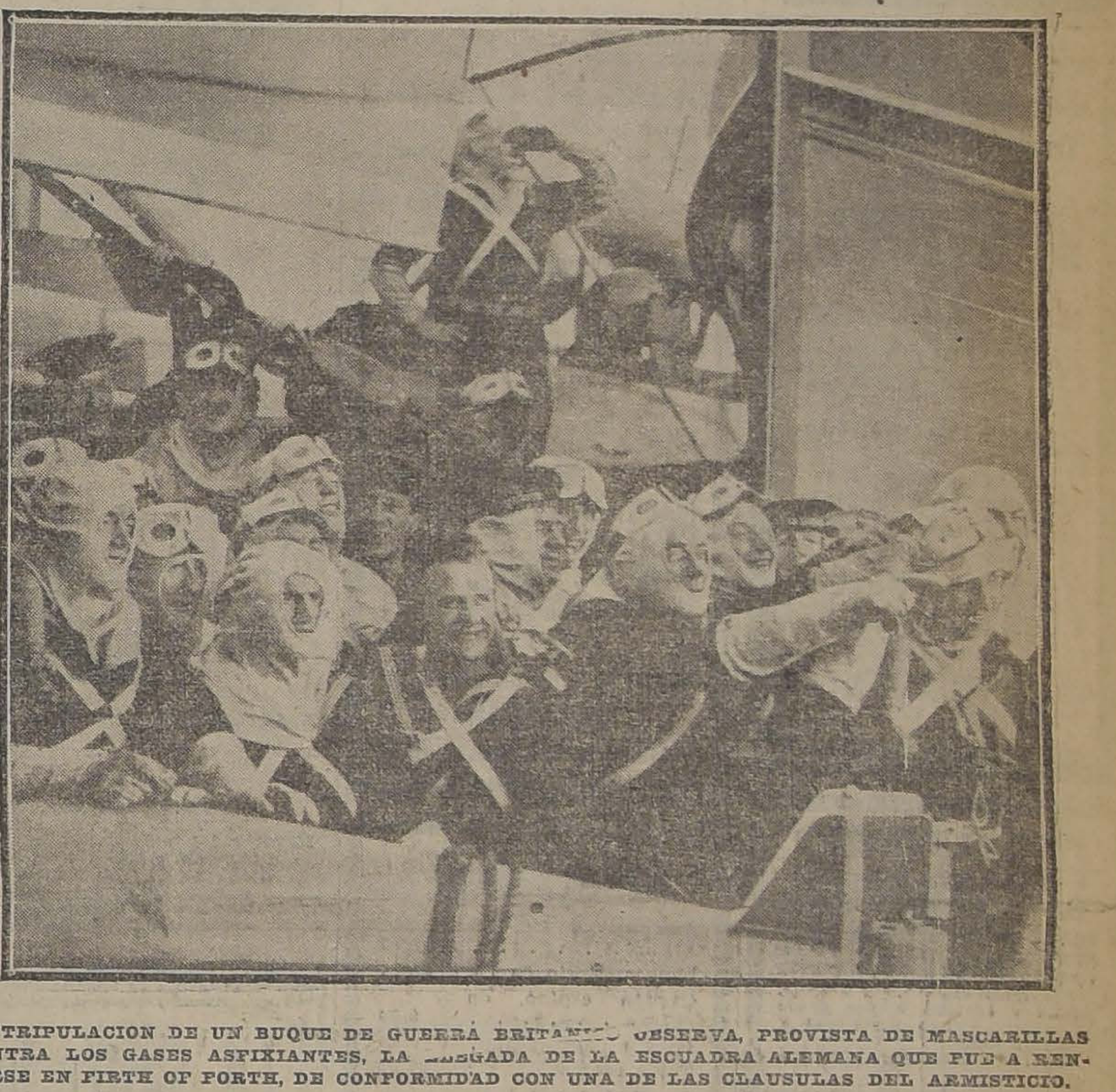

LA TRIPULACION DE UN BUQUE DE GUERRA BRITANICO OBSERVA, PROVISTA DE MASCARILLAS CONTRA LOS GASES ASFIXIANTES, LA LLEGADA DE LA ESCUADRA ALEMANA QUE FUE A RENDIRSE EN FIRTH OF FORTH, DE CONFORMIDAD CON UNA DE LAS CLAUSULAS DEL ARMISTICIO.

La casa encantada

A PIERRE LOTI)

Mme. Alice Louis Barthou acaba de publicar en una revista parisiense el artículo que traducimos a continuación, en la seguridad de que será leído con agrado por los numerosos admiradores que Loti cuenta entre nosotros.

Las seis de la tarde, en Febrero. Un crepúsculo frío y obscuro. El tren acaba de entrar a la estación.

—

Intimidada, desconcertada de llegar sola, abombada por el movimiento adormecedor del tren, desciendo al andén entre los escasos viajeros que se dispersan rápidamente.

El Mago está allí, esperándome, impasible y distante como de costumbre; tiene, para recibirme, una bella sonrisa en sus labios y en sus ojos maravillosos que contienen todos los sueños, todas las nostalgias, y que parecen siempre mirar hacia otra parte, muy lejos, hacia el país de las quimeras.

Este Mago! Yo lo conocía apenas personalmente, pero mucho por sus libros, que había devorado, con qué fervor y qué deslumbramiento! Todas mis aspiraciones de niña, romántica, solitaria, prendada del exotismo, habían encontrado allí el alimento necesario a su existencia imprecisa. Estas sensaciones fugitivas, tan leves y tan vagas, nacidas de lo más profundo de nosotros mismos, y que no osaríamos precisar ante el temor de aplastarlas bajo la pesadez de la expresión, las ha formulado, él, con las palabras debidas, palabras en apariencia muy sencillas, como todo lo que es genial, pero de una sencillez, inaccesible a cualquier otro que a este hombre único.

En sus manos, pequeñas como manos de mujer, tiene la llave que abre la puerta de los sueños alados.

El nos arrastra hacia otro planeta, lleno de perfumes exquisitos, de colores preciosos y raros, de misterio, de visiones de Oriente. El posee toda la melancolía de las tardes, todas las aspiraciones dolorosas hacia las lejanías radiantes. Desterrado de un mundo cuya luz ha conservado en su mirada, convierte su desesperanza en belleza, de la que aprovechan sólo los demás, aquellos que lo aman y que llevan en su alma un reflejo de esta alma atormentada, crucificada, buscadora angustiada de lo intangible y a la cual ha faltado la chispa religiosa, la única capaz de darle la plenitud y la paz. Nadie ha exhalado mejor que él el grito desgarrador de la suprema angustia cuando, en Jerusalém, en el sitio mismo de la agonía de un Dios, allí donde esperaba encontrar la Fé, no encuentra sino vacío y tinieblas. Al respecto, ha escrito algunas de las páginas más conmovedoras que se conozca, y estoy segura de que si Dios no se ha dado en aquel día El se lo tendrá en cuenta para la eternidad.

Gustando como yo gustaba de todo lo que ha escrito, había ido hacia un amigo con quien se halla uno inmediatamente en intimidad profunda. Pero, después de tantas otras, yo me detenía ante una barrera de aspecto infranqueable. Este hombre que ha contado su vida y que se ha dado a tal punto en sus libros, cuya pluma fascinadora ha pescado aquí y allá, como con un anzuelo, tantas almas y tantos corazones, este hombre es, al abordarlo, de hielo. Lejano, altivo, distante, desconcertando con su mirada que ve demasiadas cosas y que él se guarda para sí, tiene un miedo espantoso de ser invadido, cercado. Su fiera independencia, no soporta ser abordado, ni aún sabiéndose comprendido. Desdeña, quédase en lo alto con una distinción suprema; y, con voz muy suave, llena de un encanto infinitamente personal, sabe decir las cosas más impertinentes con un candor malicioso que remata el derrumbe de su desdichado interlocutor.

Es preciso haber franqueado, la formidable barrera para saber qué tesoros de bondad profunda, de ternura delicada y fina, de exquisita niñería conciente, de incansable solicitud para aquellos que ama, se ocultan bajo esta máscara que sirve de defensa a una naturaleza tímida, infinitamente solitaria, y sensible a tal extremo que el menor choque le hace sufrir de un modo indecible.

¿Podría creerse que tiene horas de loca alegría? Alegre por temperamento y triste por reflexión, ello define bien a este hombre a quien la vida ha torturado cruelmente, aunque piensen otra cosa los no iniciados que le consideran como uno de los dichosos de este mundo. Si la palabra fuera francesa, yo diría aún que es "farce". Sí, adorablemente "farce", complaciéndose en mistificaciones complicadas y extremeciéndose con grandes risas locas al pensar en una broma bien acertada...

Tal era quien me esperaba en el andén de una pequeñas estación, en un crepúsculo de invierno, banal y triste.

⁂

Henos ahora deambulando por las calles de la ciudad en una prehistórica galera provinciana, uno de estos viejos carruajes conmovedores, que huelen a humedad y parecen lamentablemente triste de haber paseado demasiadas solteronas resignadas.

Dios mío, era como todas, esta pequeña ciudad. Era mi imaginación quien la suponía diferente, porque, contenía la casa célebre entre todas, la casa que se decía visitada por fantasmas y llena de cosas maravillosas. Temía y ansiaba encontrarme en ella. Ansia, por haber oído hablar tanto de los tesoros que encierra; temor, porque era lo desconocido, la expectación llena de un delicioso escalofrío de espanto.

Hemos llegado. Una fachada como cualquiera otra, modesta y burguesa, una puerta angosta con un umbral tan gastado que forma como una canal. Uno siente que esta piedra vieja, que ha sufrido el roce de los piés de tantas generaciones y que se ha querido respetar, constituye de por sí sola un recuerdo de familia. Entramos, y, con sorpresa, me encuentro en el más vulgar de los corredores, extrangulado entre dos murallas, en una de las cuales hay una percha.

Mi guía me introduce al salón. Un hermoso salón, adornado con muebles antiguos. En las murallas, tapizadas de terciopelo rojo, retratos de familia y un Rafael, harto imprevisto en este interior que, a pesar de todo es muy banal. Al lado, otro salón, correctamente Luis XVI, y una de cuyas murallas, la que da frente a la calle, cubierta por una gran cortina de seda azul.

"Sí, sí, me decía yo. Todo esto está muy bien, evidentemente; pero ¿dónde están las maravillas, las visiones de las Mil y Una Noches, los palacios dignos de sultanas?"

El Mago me condujo a mi aposento por una pequeña escalera muy vulgar, y deseándome la bienvenida a su casa, me dejó instalarme, indicándome la hora de la comida.

Momentos más tarde volvíamos a encontrarnos en el salón. A tiempo del "la señora está servida", la gran cortina se abrió, levantándose de ambos lados como la de un teatro antiguo y nos dió paso hacia una admirable sala gótica en que la mesa estaba puesta. Y era bien inesperada esta reconstitución medio-eval continuando un salón tan tranquilo.

Admirables tapices cubrían los muros, y una alta chimenea de piedra erguíase en medio de un tablero. En cada extremo, una escalera monumental se terminaba por leones colocados sobre pilastras, y un techo lejano, de vigas salientes, se perdía en la noche. Por un exquisito refinamiento de gusto esta inmensa pieza no estaba iluminada sino por dos candelabros de plata colocados sobre la mesa, y cuya débil luz estrechaba la intimidad en un círculo restringido, iluminando los cristales, la platería y algunas flores deliciosamente arregladas.

Después de comer, y de vuelta en el salón, el Mago me dice: "¿Sabe Ud.? hoy es Viernes. Es el Domingo musulmán. Dentro de un momento, si Ud. quiere, subiremos a la mezquita, para la oración".

¿Si yo quería? ¡Pero si no esperaba otra cosa!

Sentíame conquistada ya por la doble atmósfera de la casa: La primera es común a todas las viejas mansiones que han pertenecido desde hace siglos a la misma familia y en las que uno siente como presencias acogedoras y amigas. Por lo demás, ya sabía que mi huésped era infinitamente apegado a los viejos recuerdos y que la menor pequeñez era sagrada para él.

La otra atmósfera, formada de misterio, de exotismo, de secretas complicaciones, es personal del propio Mago. Este hombre que fué tan amado bajo tantos cielos diversos, que ha corrido tantas aventuras, que se ha embriagado con todas las embriagueces, está verdaderamente rodeado de un halo muy especial, y, al lado suyo, lo inverosímil se vuelve algo muy natural.

Estaba, pues, lista para maravillarme, sin sorprenderme.

Pronto se alzó: "Bien, señora, dijo con su fina sonrisa, no tenga temor y sígame".

¿Temor? Yo me esperaba a todo, apariciones, deslumbramientos, fantasmagorías. ¿Temor? ¿Tenía yo temor? No me encontraba del todo tranquila, pero algo dentro de mí sonreía de este vago temor, y mi corazón latía lo suficiente para que esta subida de escalera se convirtiese en aventura.

⁂

La palabra que acude con más frecuencia a mi pluma al hablar de esta casa, es la palabra misterio. Todo, aquí, es, en efecto, misterioso. Los objetos dejan, casi, de ser cosas muertas a fuerza de haber participado a la vida. Venidos de países extraordinarios y reunidos allí en ambientes que les son propios, parece que han aportado con ellos algo del encanto suave o terrible de las divinidades de que han sido símbolos, o de los personajes fabulosos cuyos palacios adornaban. El misterio está en los rincones sombríos que parecen animados de una vida extraña y en los cuales uno siente que ciertos objetos deben moverse. De ello resulta un conjunto turbador, atrayente, un tanto angustiante; pero de una angustia deliciosa. Uno sabe que va a soñar despierto, que en este sueño podrá pasar alguna imagen terrible, pero que será exquisito.

Y cuando se permanece cierto tiempo en esta admirable mansión, uno adivina que este misterio esparcido por todas partes emana únicamente del Mago mismo. Es él quien da vida a tantas maravillas; es él quien, por su sola presencia, aún invisible, esparce por todas partes este encanto indefinido y extraño. Ausente él, todo estaría inerte y sin vida.

Muy entretenida y no sin cierta ansiedad, le seguí, podría decir con los ojos cerrados, si no hubiese tenido, al contrario, la firme intención de abrirlos tanto como me fuese posible. Me condujo a una sala contigua cuya existencia aún no sospechaba, sala extraña y llena de grandes cosas doradas y rutilantes que brillaban vagamente al resplandor de una linterna japonesa colocada en un rincón y que daba justo la claridad suficiente para dejar adivinar los gestos inquietantes y rígidos de algunos grandes dioses burlones instalados como en su propia casa:

—Es la pagoda, dijo. No nos detengamos; podrá verla mañana, como también la sala china.

Llegábamos precisamente a esta sala china, inmensa, toda de rojo y oro. En el centro percibí un trono monumental puesto sobre un estrado, todo de ébano tallado.

—Esto, dijo, era el trono de la emperatriz de China—no el gran trono de aparato no, sino un pequeño tro matinal para las audiencias campechanas. Pero no se ve nada. Será preciso volver de día.

Me precedió en una escalera estrecha, ahogada de tapices y colgaduras. Realmente, no se veía nada.

En este sitio, donde el culto del pasado es llevado hasta el fanatismo, se ignora la electricidad y aún el gas. El teléfono es considerado como un invento diabólico, y tan sólo la confortable calefacción central (porque, hay que vivir en fin), nos recuerda que, a pesar de todo, estamos en Francia, en el siglo XX, y no en un país lejano y arcaico.

Como yo titubease en las tinieblas opacas, tropezando en las gradas, sacó él de su bolsillo una pequeña lamparilla eléctrica (una concesión consentida al progreso) para alumbrar mis pasos.

Esta escalera conducía a otra sala gótica y continuaba subiendo hacia el misterio del techo. A mitad de altura de esta sala, hube de pasar, tras de mi guía, por un pesado púlpito de encina, siempre con nuestra única y harto insuficiente lamparilla.

Pronto nos detuvimos ante una puerta baja de feo y temible aspecto; una puerta detrás de la cual había algo, sin duda—pero ¿qué cosa?—y que estaba cerrada por un formidable cerrojo de prisión. A pesar de todo, hubo que abrirla, no sin trabajo, y con estupor comencé a resbalar sobre esteras resbaladizas que cubrían el piso de un corredor muy estrecho y que tenía una rápida pendiente.

Este corredor desembocaba en un encantador salón turco iluminado, esta vez, por una honrada bugía colocada sobre una mesa árabe. Ví brillar en la penumbra dos panoplias de armas de oro y plata incrustadas de piedras preciosas y que descansaban derechas sobre el suelo mismo, a cada lado de un nicho, en cuyo fondo colgaba la miniatura de una encantadora joven oriental. Bajo el retrato, un quema-perfumes rodeado de rosas me indicó que se trataba de una especie de capilla dedicada a un recuerdo particularmente doloroso y querido. El techo estaba formado, como los de la Alhambra, de un intríngulis de estalactitas y arabescos esculpidos; hermosas sedas y terciopelos bordados cubrían los muros.

Sobre un diván, se tenía listo para mí un velo y un "haic":

—"Señora, es preciso que se coloque Ud. un velo para entrar en la mezquita."

De ningún modo habría dejado de hacerlo, y fué metamorfoseada en dama árabe como penetré por fin en el santuario.

⁂

Un esplendor compuesto de maravillas enteramente apropiadas y cada una en su respectivo sitio. Pero, en realidad, no fué sino más tarde cuando las ví. Por el momento me hallaba penetrada hasta el fondo del alma por una intensa impresión del tan amado Oriente. Todo era sombra suave, pálidas claridades murientes, cosas fantasmales entrevistas y que yo adivinaba magníficas, perfumes que se quemaban no sé donde, y silencio infinito. Poco a poco, y como mis ojos se habituasen a esta semi-obscuridad, percibí los reflejos de los admirables esmaltes y de los muros con tableros de cedro de un antiguo, "vernis Martín" de Damasco, de tonos cálidos y fundidos. Columnas salomónicas de mármol sostenían un alto techo de cedro tallado y realzado de rojo y de oro viejo. Espléndidos tapices cubrían las losas, y a cada lado del "mirhab", formado por baldosas de esmaltes antiguos y por estos exquisitos tallados árabes de puros dibujos geométricos, dos grandes catafalcos, envueltos en suntuosos paños bordados, recordaban aquellos de los "turbés" de allá. De pié, aparte como una cosa preciosa entre todas, una estela, robada con peligro de su vida, por el Mago, durante una noche de Oriente, tachonada de estrellas, en el antiguo cementerio de Eyoub, al fondo de Stambul dormido. Sobre esta estela, la llamita de una mariposa, eternamente encendida, atestigua el tierno y fiel recuerdo de un corazón que no olvida.

Flores invisibles mezclaban sus perfumes a los de las cazoletas, y el silencio no era turbado sino por el débil murmullo del agua en la fuente de las abluciones que erguía su forma de mármol blanco ante la puerta de entrada.

Instalada sobre los cogines de un diván, me encontraba como transportada, a un lejano mundo de belleza y de tranquilo, encanto; me callaba, recogida, dejándome penetrar dulcemente por las cosas.

El Mago gozaba en silencio de mí maravillamiento:

—"¿Sabe?" dijo, con su voz demasiado leve para que hubiese podido romperse el encanto, "soy un tanto hechicero, y puedo, con este bastón, si Ud. lo desea, hacer aparecer gentes."

—No vacile Ud., repuse; me apronto a todo.

—"¿No tendrá miedo?"

—¡Oh! Con Ud., no.

Me dí cuenta de que tenía en la mano una varita extraña, adornada de pinturas y de inscripciones islámicas, con el cual hizo un misterioso gesto de mando.

Y de súbito, a pasos arrastrados de fantasma, ví salir de la sombra un turco que, quitadas las babuchas, hechas sus abluciones, fué a arrodillarse en un rincón. Luego después otro, otro más, cinco, diez, veinte... Vestidos unos de chaquetas rojas o azules, bordadas de oro, otros de largos trajes de seda de Damásco, de colores brillantes, entraban muy graves, se detenían primero en la fuente y después se prosternaban sobre la alfombra.

Entonces, en el silencio se alzó una voz purísima, la del "muezzin" que, cinco veces al día, llama a los fieles a la oración, de uno a otro extremo del Islam.

Estos hombres invocaban el nombre de Allah cada vez que se prosternaban tocando el suelo con la frente. Y causaba un poderoso efecto religioso oír estas voces profundas que alternaban con las altas entonaciones del "muezzin" que parecían ritmar sus gestos. Se hubiese dicho como un canto del cielo que respondía a un llamado de la tierra.

Y fué toda la fantasmagoría del Oriente evocada en mi recuerdo: los minaretes blancos incrustados de

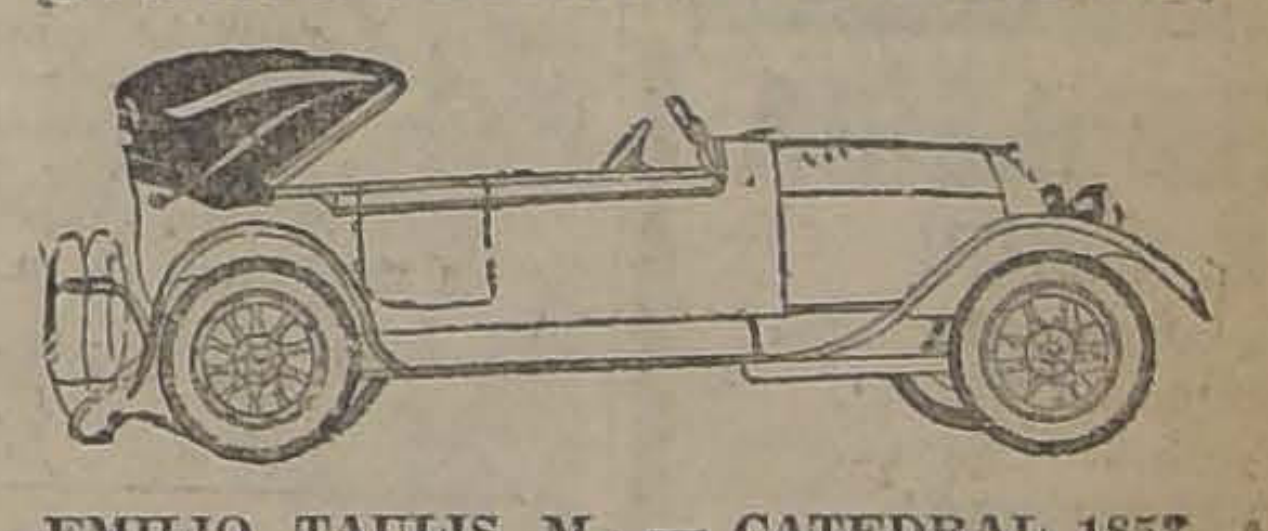

CARROCERIA FRANCESA

EMILIO TAULIS M. — CATEDRAL 1853
Casa fundada el año 1859. Unico primer premio en la Exposición 1916. Composturas en general.
Construye las mejores carrocerías para automóviles.
TELEFONO 1421. — SANTIAGO
Primer premio en la Exposición de Aeroplanos y Automóviles del Aéreo Club, llevada a cabo el 6 de Noviembre

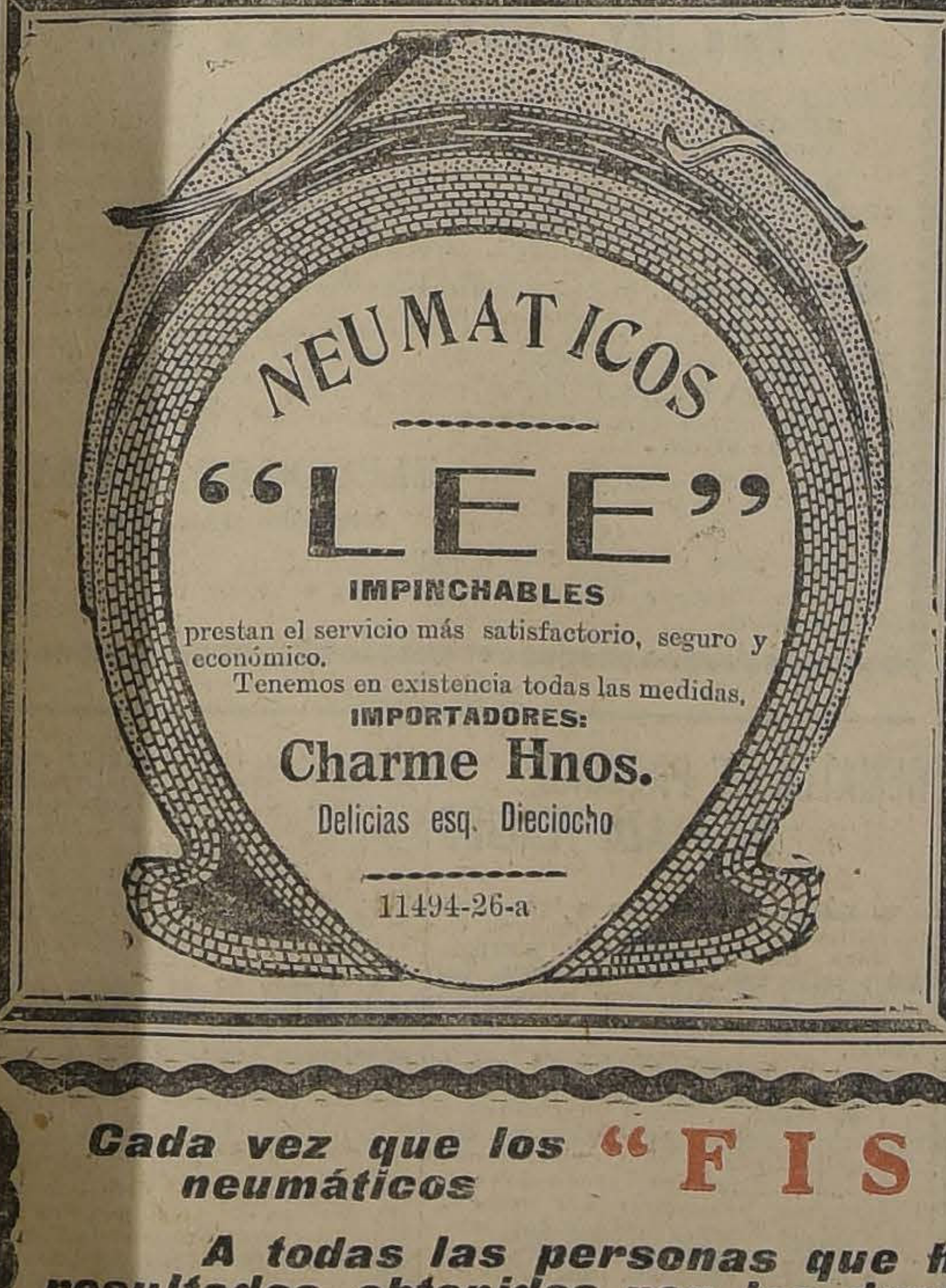

NEUMATICOS
"LEE"
IMPINCHABLES
prestan el servicio más satisfactorio, seguro y económico.
Tenemos en existencia todas las medidas.
IMPORTADORES:
Charme Hnos.
Delicias esq. Dieciocho
11494-26-a

21 de Mayo 607
San Diego 276
PALETOES TEJIDOS
EN LANA, SEDA E HILO SEDA

Señor Agricultor: Siga el ejemplo de muchos hacendados progresistas del país, que han dotado sus casas de campo con la económica y cómoda

Instalación de Alumbrado Eléctrico
DELCO-LIGHT

Tenemos disponibles algunas plantas de la partida que acabamos de recibir, y rogamos a los señores interesados apresurar sus órdenes
IMPORTADORES:
T. ELLIOTT ROURKE y Cía, Agustinas 1185
VALLEBONA Hnos. y Cía—Valparaíso y Linares
11496-26-A

Cada vez que los neumáticos "FISK" han sido puestos a prueba, sus excelentes cualidades, han demostrado la superioridad de ellos.
A todas las personas que hasta ahora no los han usado les pedimos averiguem sobre los resultados obtenidos por los dueños de "FISK" En Chile
MENDEZ & Cia. -:- Huérfanos 786 -:- Teléfono Inglés 230
11493-26-a

RAULI TONELERO

EXTRA SECO del por 5 hasta de 3 x 14 tiene 200,000
gadas disponibles que realizo a bajo precio, consulte
no perderá su tiempo.

Barraca Iberia MATUCANA 745 entre San Pablo y Rosas **Fco. García**

EMPRESA
FORLIVESI
de Pompas Fúnebres
SE TRASLADÓ a
Compañía 1037-1041
entre Plaza y Bandera
Edificio Arzobispal
Teléfono Inglés 377
JUAN FORLIVESI

NOTA: Se ruega no confundir nuestra actual dirección Compañía 1037-1041, con el antiguo local que ocupó nuestra Empresa y que ahora lo ocupa otro comerciante que no tiene nada que ver con nuestra firma que no tiene sucursales.

Sociedad Anónima de Pompas Fúnebres
LA CENTRAL

antigua y seria en su ramo

Cuenta con grandes talleres propios donde se elaboran todas sus mercaderías.

Precios sin competencia.

Dirección:
MERCED ESQ. SAN ANTONIO (Frente a Daube)
TELEFONO N.o 595

Atiende a toda hora el gerente
CARLOS VALENZUELA SILVA

NOTA.—Esta Casa mantiene sus servicios de día y de noche.

POMPAS FÚNEBRES
LA SANTIAGO
SAN DIEGO 15, TELEF. 2653.
SUCURSAL: ARTURO PRAT Esq. Av. MATTA. TELEF. 6105

Servicios desde 35 a $ 3,000. Ataúd y carroza blanca desde 30 pesos. Urnas metálicas y maderas finas.

Servicios nocturnos sin recargo.

RICARDO GAMBOA VIVAR

POMPAS FÚNEBRES
Empresa Zenteno
Delicias 2584, casi esquina Molina (cuatro cuadras Estación Central)
TELEFONO INGLES 624

Nuestros servicios son presentados en forma insuperable y a los precios más bajos. Sin recargo hacemos todos los trámites de sepultación. Atiende personalmente.

CARLOS ZENTENO LOYOLA

MARMOLERIA
S. CEPPI
Castro, 78 Casilla, 1263
Teléfono Inglés, 355
Dirección Telegráfica:
"Ceppermano"
SANTIAGO (Chile)
28 - b

YESO
BLANCO Y NEGRO
CASTRO 78

TENGO VARIOS
ENCARGOS
— DE —
Compra de Casas
bien situadas
PRECIOS
$ 50,000 a $ 150,00

Nicasio Greek Gross
Sucesor de Mackenna y Greek
Huérfanos 1161
26-A

MADERAS
ELABORADAS
Puertas y Ventanas
OFRECE:
BARRACA Y FABRICA
La República
717 — REPÚBLICA — 717
Teléfono 182 (Parque)

CARPINTEROS. — Hay completo surtido de batientes, palillos, peinasos centros, marcos y empostas.

LISTONES. — Parquet de ½x1½, 2, 2½ y 1x2 y 2½x1.

BASAS DE PIEDRAS

Laurel seco y Raulí por carro y detalle, Roble gran surtido. Consultar y ver.

M. ESCOBEDO M.
11505-27a

VIÑA PRA
SANTIAGO
Vinos especiales para Familias
MEDOC.. ot. $ 0.60 sin envase
PINOT.. Bot. $ 0.70 „ „
BLANCO Bot. $ 0.80 „ „
TIPOS SUPERIORES: $ 0.90, $ 1 y $ 1.40
Cas. 1915, Teléf. Ovalle 16
AGENCIA:
Huérfanos No. 1039

PAPAS

Amarillas, de 1.a, 100 kilos.	$ 12.00
Maíz amarillo de 1.a	20.00
Carbón espino, de 1.a.	9.00
Carbón de quillay.	6.50
Trigo motero. . . .	27.00
Granzas candeal de 1.a.	17.00
Id. id. de 2.a. .	10.00
Leñas Talhuen, Espino y Blanca.	
Sal Laguna. . . .	12.00

Y toda clase de frutos del país, vende barato Bodega
JUAN ANTILLO
SAN PABLO 3160
Teléfonos: Ing. 34, Yungay. Nacional 223
11468-27-a

SOCIEDAD
CANAL "VILLA ITALIA"

Cito a reunión general ordinaria para el 31 del presente a las 19 horas en la Secretaría Villavicencio 378 al llegar a Lastarria. Se tratará sobre distribución de aguas y asuntos de urgente despacho.

El Secretario.
x-12116-27-a

CASAS PARA ESCUELAS

Pídense propuestas públicas para dotar de locales a las siguientes escuelas del departamento de Santiago:

Escuela Elemental N.o 61: Radio: calle de Dolores entre Antofagasta y 5 de Abril. Canon máximum anual: $ 1920.

Escuela Elemental N.o 78: Radio: Santa Isabel Av. Matta, Av. Vicuña Mackenna y Maestranza.

Escuela Elemental N.o 102: Radio: Población Villasana. Canon máximum anual: $ 3,000.

Escuela Elemental N.o 132: Radio: Río, Av. Providencia, San Gabriel, Concepción, Canon máximum anual: $ 2,000.

Escuela Elemental N.o 146: Radio: San Carlos, Av. 10 de Julio, San Francisco, Santa Rosa. Canon máximum anual: $ 6,000.

Escuela Elemental N.o 157: Radio: San Miguel, Esperanza, Moneda y Compañía. Canon máximum anual: $ 3,600.

Escuela Elemental N.o 197: Radio: calle de Dolores, entre Antofagasta y 5 de Abril. Canon máximum anual: $ 2,400.

Escuela Elemental N.o 220: Radio: Población Montiel y Av. Subercaseaux. Canon máximum anual: $ 3,360.

Escuela Rural N.o 254: Radio: Población El Carmelo. Canon máximum anual: $ 1,800.

Las casas para escuelas elementales deberán tener 4 salas para clases, y las rurales dos, de 5 a 6 metros de ancho por 7 a 8 de largo; un galpón para gimnasio; patios extensos y las instalaciones higiénicas necesarias. Los dueños harán por su cuenta las reparaciones que indique la oficina.

Las propuestas se abrirán el 31 del actual, a las 15 horas, en la Sección de Locales, donde se darán los datos que se soliciten.

EL INSPECTOR GENERAL DE INSTRUCCION PRIMARIA.
30-A

JEREZ y COÑACS
MARQUES DEL REAL TESORO
GRANDES PREMIOS · PARIS · MADRID · ZARAGOZA · VALLADOLID · FLORENCIA · BRUSELAS · ROMA

ELIXIR VIVES

NIEGO que la alvicie no tenga remedio y que contra la TIÑA PELADA no existan más que tratamientos largos e inseguros.

AFIRMO que quien es calvo por enfermedad del bulbo piloso sigue siéndolo por que quiere y quien sufre TIÑA PELADA sigue padeciéndola por ignorancia o por descuido!

DEMUESTRO que vuelve a crecer el PELO y desaparece rápidamente la TIÑA, CASPA, EVITA LA CAIDA Y SE OSCURECEN LAS CANAS con el empleo del

ELIXIR VIVES

TONICO antiséptico para el CABELLO preparado a base de yerbas bolivianas.
TODAS LAS PERSONAS que lo han probado con UN SOLO FRASCO han notado los resultados.
En vista de las inmensas cartas, indicando que las horas establecidas por el señor Vives para atender al público, son las propias para oficinas y comercio, desde hoy se atenderá como de costumbre. **gratis.** de las 10 a 12 y de 14 a 19 en el Hotel Español.

AGENTES EXCLUSIVOS EN SANTIAGO:

ESTADO 266 **LA CORBATINERA** PUENTE 750

SE ATIENDEN PEDIDOS A PROVINCIAS Y OFRECEMOS LA AGENCIA EXCLUSIVA EN CONDICIONES ESPECIALES

AGENTES EXCLUSIVOS:

Arín G. de la Orden, Victoria, esquina San Ignacio, Casilla 3308, Teléfono Inglés 1270.
En venta en Valparaíso Tienda La Indiana y Camiserías Matas y Cía., Condell 83 y Avenida Pedro Montt 315 y Viña del Mar.
Agente en San Felipe.—Don Juan Zuazo.
Agente en Los Andes.—Villar Hermanos.
Agente en el Sur, Concepción.—S. Pedro Sánchez, Hotel Germania P. N.o 4.
Agentes en Tarapacá, Tacna y Arica.—Julián Pérez. "La Española", Iquique.
Agentes en Antofagasta.—Botica "El Cóndor".

PRECIO DEL FRASCO: $ 20.

La Sastrería "La Moda Ideal"

Ofrece sus elegantes trajes sobre medida de telas inglesas o francesas con sólo $ 20 mensuales.

PUENTE 622

Contador, Veterinario, Administrador

Conozco dichos ramos y necesitando ocuparme urgentemente, ofrezco mis servicios a los agricultores o industriales. Aceptaré cualquier puesto, trabajo o trato compatibles, que me permita ganar la vida.

O. A.—Casilla 4001
x-11227-26-a.

OCASION A LOS VERANEANTES
DE CAMPOS y PLAYAS

Como Réclame, y a precios de tal, libre de todo gasto y molestia, ofrecemos en nuestros almacenes el surtido más grande y escogido en Comestibles frescos, Conservas, Licores finos y Menaje de casa, siendo la remisión de los pedidos rápida y segura, con embalaje especial.

FRATELLI CASTAGNETO
DELICIAS Y SAN MARTIN

LLEGÓ

El Incomparable Aceite Español

"BETIS"

PÍDASE EN LOS BUENOS ALMACENES

SITIO
Con frente al
Parque Forestal
COMPRO

Necesítase que no tenga menos de 20 metros de frente por 40 metros de fondo.

PAGO HASTA 200 PESOS METRO

Indicar situación y demás antecedentes, días y horas para visitarlos, a

ARGENTINO

Casilla 1262.— Santiago.
x-12136-26-A

MAESTRANZA SI
"SANTIA

En conformidad
se cita a junta ge
Accionistas para e
presente, a las 2 P.
nos 1323, para dar
cha de la Sociedad
torio.

El registro de tr
da cerrado hasta
sive.

EL PR

PROPIEDA

Tengo casas
todos los barrios
algunas con gra
des de pago.

EN LA ALAMED
DELICI

vendo propiedad
2,000 metros cu
en la parte má
tiene frente a

Alejandro
Compañía 106

AVISOS DE REM

REMAT
de las mercaderías salvadas del
de las Bodegas de los señ
WESSEL DUVAL &
- EN -
131 - BANDERA
El Martes 28 de 10 a 12 y de las 14

Por orden de los Seguros.

HAY:

196 Rollos de alambre Negro No. 12.
3500 Sacos paperos en buen2 listo para apren
2500 Tiras de alambre No. 1 estado.
6 Fardos sacos paperos en regular estado.
125 Piezas de arpillera con 30 yardas cada
300 Planchas de fierro galvanizado de 2 8
riadas.
93 Kilos de Zunchos de acero.
1 Gran prensa para aprensar lana.
50 Sacos con lana Merino averiada.
1 Romana, y otros artículos a la vista el
10 horas.

LUIS TAGLE VE
Martillero de

REMATE DEL MENAJE D
Chalet "EL VERJEL"
AVENIDA SUBERCASEAUX, FRENTE AL GU
TRANVIA LA CISTERNA, PARADERO
Para HOY DOMINGO, a las 2 P

HAY:

SALON.—Rico piano alemán, medio amobiado
bra centro, cortinas, cuadros, mesas doradas centro
tricas, espejos, adornos, etc.
ESCRITORIO.—Máquina escribir, estante para
Ministro, medio amoblado cuero, libros, útiles de
COMEDOR.—Aparador, trinches, mesas, sillas
za surtida platos, cuchillería, carpeta, sillas de
paña, etc.
DORMITORIOS.— Catres fierro con bronce, sommiers
roperos con luna, cómodas, veladores, sofá
vatorio, cuadros, coche-cuna, sillas para niñitos
VARIOS.—Cocina económica, mesas, gallinero, dos
gas alambre tejidos, madera sueltas, plantas finas
jazmines del Cabo, variado surtido en rosas
etc. puertas, ventanas usadas, fierro galvanizado para
chos otros útiles.

ELEODORO
Martillero

Ordenes para remates, oficina San Diego 106.

Nota.—Habrán dos golondrinas para conducir
cios baratos.

REMATES DE PRENDAS DE PLAZO VENCIDO

El Lunes 27 de Enero, a las 9, el martillero señor Sáez, rematará en la **Casa de Préstamos "EL TRIUNFO", calle San Pablo N.o 2898,** las prendas no rescatadas y comprendidas entre los números 93,177 a 98,657.

Hay: cadenas y relojes de oro y plata para hombres y señoras, máquinas de coser, retazos de géneros y cortes de casimir, aparadores con mármol, catres de fierro con bronce, colchones, sommiers, prendedor con brillantitos, peinadores con mármol, maletas de cuero, cómodas con mármol, sillas de carretela, ropa y calzado en gran cantidad, etc., etc.

El Lunes 27 de Enero, a las 14 (2 P. M.), el martillero señor Echeverría, rematará en la **Casa de Préstamos "LA LUNA", calle San Diego N.o 1206,** las prendas no rescatadas y comprendidas entre los números 72,549 a 78,896.

Hay: ternos de casimir, vestidos,
blusas y calzado
relojes de oro,
de fierro con bronce
miers, cortes de
co dorado,
mano y de pie,
ta, sillas de
de plaqué,
tos de seda y

El Lunes 27
(4 P. M.), el
zaguirre,
Préstamos "EL
calle San Diego
das no resca
entre los núme

Hay: mantas
dad en ropa
piezas de servi
zo, mantos de
mas, máquinas
fierro con bron
miers, cadenas
surtido en re
de junco, gran
calzado para
ños.

Las prendas
desde 2 horas
GO AL MONTADO

esmaltes verdes; los cipreses negros al lado de las pequeñas tumbas terminadas por turbantes; los hermosos jinetes corriendo al galope de sus caballos endiablados, en un delirio de velocidad entre el revolotear de los velos y de los "burnúes" flotantes; los colores exquisitos, siempre tan armoniosos; las palmeras gigantes; los grandes dromedarios que se hunden en el infinito grisáceo de los desiertos; la melancolía desgarradora de las pequeñas flautas árabes que lloran en la tarde; esos olores tan especiales que no se respiran sino allí; y la luz radiante de esos países llenos de todas las magias, pesados de su impenetrable misterio, inmóviles en una vida opaca que no cambia desde hace milenios; esos países de donde se vuelve eternamente enfermo de la nostalgia de los desterrados, países del ensueño profundo y tranquilos, de la belleza absoluta, de la poesía y de los mirajes...

Los fantasmas se habían desvanecido, tal como aparecieran, en un soplo, y de nuevo cayó el gran silencio, interrumpido solamente por la clara cancioncita del agua en la fuente de mármol.

Alice Louis Barthou.

Besos jóvenes y labios viejos

Viejo, triste, cubierto de sórdidos harapos, un pobre hombre mendigo sentado a orillas de un gran camino.

Alguien pasó: era muy rico, seguido de criados con pasamonedas de brocado.

¡Una caridad si os place! en un tiempo tenía cofres llenos de monedas y pedrerías. Hoy no tengo ni un cuarto en mi alforja, dadme una limosna.

El rico pasajero enternecido dió una moneda a aquel hombre.

Gracias, rico señor. . . Con esta moneda de oro pensaré en la opulencia de otros tiempos y me devolveréis la ilusión de riquezas desaparecidas.

Un soldado de vistoso uniforme pasó por la ruta, seguido de una escolta que tocaba en heróicas trompetas, llevaba en su mano derecha ramas de laurel que se estremecían gloriosamente en el aire.

¡Una caridad si os place! En un tiempo fuí un altivo vencedor rodeado de un tumulto de aclamaciones, y la magia de los tiempos agitaba sobre mi frente sus banderas.

El glorioso pasajero, enternecido dió una hoja de laurel a aquel pobre hombre.

Gracias, ilustre señor: con esta hoja de laurel soñaré con las victorias de otros días, y me devolveréis la ilusión de las batallas olvidadas.

Una enamorada pasó, de diez y seis años, muy linda, con su novio. El mendigo balbuceó, moviendo la cabeza:

En un tiempo yo era amado por mujeres jóvenes y hermosas, blondas como vos, cuyos labios eran frescos.

No conozco el perfume del beso que se posa como un insecto convertido en flor, dijo la enamorada con misericordia.

El mendigo no pidió limosna.

Con permiso de mi novio dijo ella, al mendigo, daré a vuestra boca triste la limosna de un joven beso.

Pero el mendigo repuso:

¡Nó, nó! Nada quiero de tus labios, bella pasajera. Una moneda de oro y una hoja de laurel pueden hacer que renazca la ilusión de las opulencias y de las victorias. Pero un beso joven sobre labios viejos no devuelve el amor. Los corazones extinguidos son nuestros amores que no resucitan. Partid, partid pronto, niños enamorados. Que no oiga ni vuestras voces ni vuestras risas, porque lo más cruel para un difunto adormecido bajo césped marchito, es el arrullo de las palomas en el ciprés de su sepultura.

CATULLE MENDES

LA CAVALIERI EN EL CINE

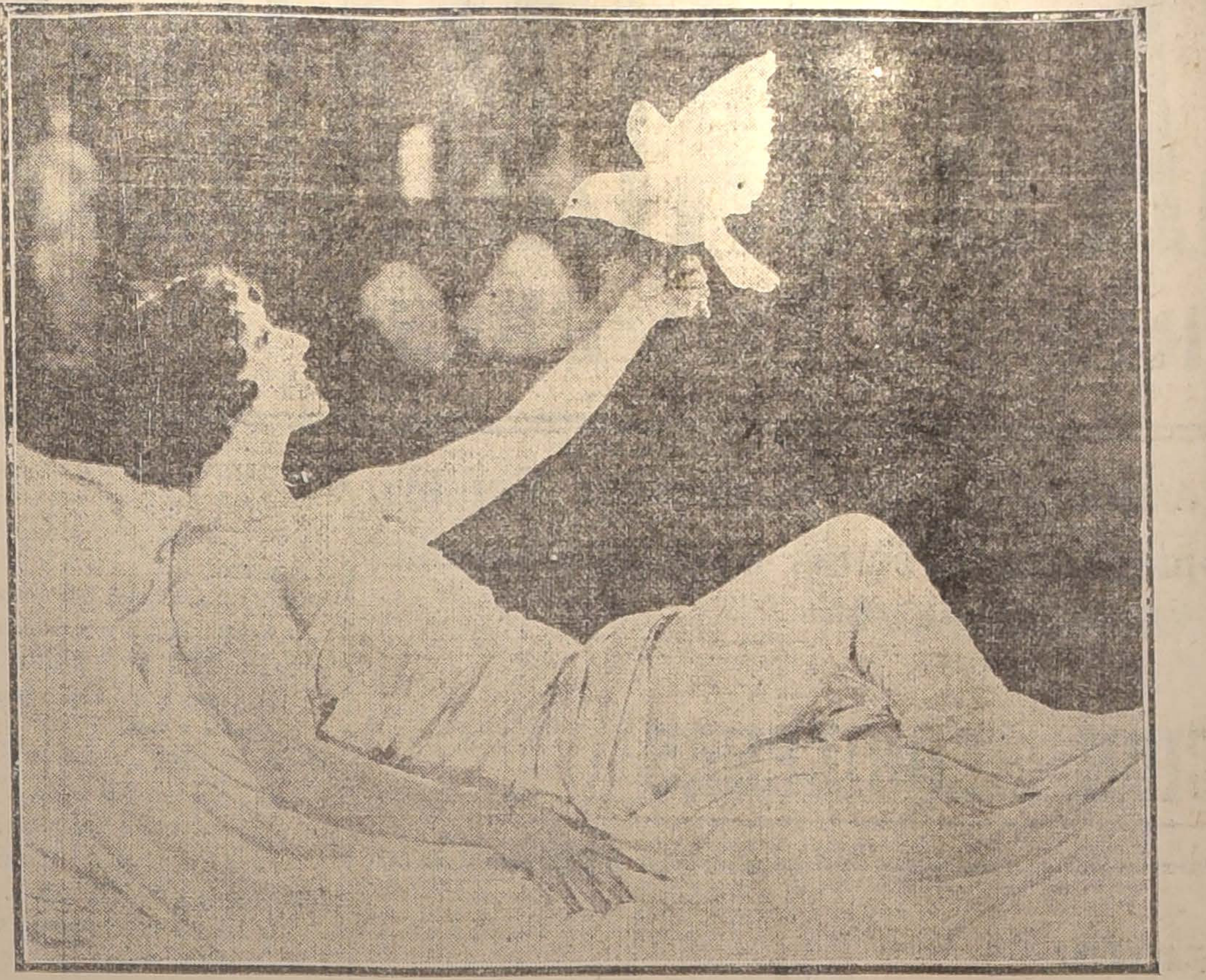

FOTOGRAFIA DE LA FAMOSA ARTISTA EN UNA DE LAS PELICULAS QUE MAS HAN LLAMADO LA ATENCION DEL PUBLICO NORTEAMERICANO

La fiebre de los negocios

Bilbao, 1918.—Cuando un hombre, en Bilbao, dice que necesita vagonetas, esto no significa, necesariamente, que ese hombre necesite vagonetas. A lo sumo, las vagonetas las necesita un amigo de un amigo suyo. Y cuando otro hombre, en el mismo Bilbao, le ofrece vagonetas a la gente, esto tampoco implica el que ese hombre tenga muchas vagonetas en su poder, sino que conoce a un señor el cual, por medio de otro señor, sabe de un tercer señor que quiere vender vagonetas. Y así ocurre el que unos hombres que no necesitan vagonetas absolutamente para nada, se pasen la vida comprándoles vagonetas a otros hombres que no las tienen. Y quien habla de vagonetas, habla de traviesas, habla de clavos. Y quien habla de clavos, habla de brea. Y quien habla de brea, habla de barcos. Y así sucesivamente.

Yo tengo en Bilbao un amigo que se compró a sí mismo trescientas toneladas de brea. No se trata de un bilbaíno, sino de un madrileño. A poco de llegar al café del bulevar, este chico dijo que necesitaba brea. En "Maxim's" hubiese pedido un whisky, pero en el café del bulevar se le desarrollaron apetitos de más importancia. Quería brea, muchas toneladas de brea y cuanto antes, mejor. Pasaron días y los deseos de mi amigo fueron satisfechos. Mi amigo tuvo brea en gran abundancia, pero como, en realidad, él no necesitaba la brea para nada, al verse lleno de ella se puso a ofrecerla.

—¿Quién quiere brea?—dijo. —Yo puedo venderla en excelentes condiciones.

—¿Vende usted brea?—le preguntó un señor. Pues yo le compró a usted trescientas toneladas.

Convinieron el precio y firmaron un documento. Pero el comprador no compraba por su cuenta, sino por cuenta de un señor a quien, quince días antes, le había oído decir que quería brea. Y este señor resultó ser precisamente mi amigo, el cual, siendo vendedor de sí propio, no pudo robarse gran cosa y sólo perdió la comisión.

¿Cuántas operaciones de este género no se harán diariamente en Bilbao? ¿Cuántos hombres que ni hacen clavos, ni tienen fábricas de clavos, ni se dedican a industrias para las que se necesiten clavos, no vivirán de los clavos en esta ciudad? Es el comercio, el honrado comercio, genio del mundo moderno.

JULIO CAMBA.

POLITICA

COMISIONES PARLAMENTARIAS

No se reunió ayer como se había anunciado, la Comisión de Legislación y Justicia de la Cámara de Diputados.

Ha sido citada para mañana Lunes, para ocuparse del proyecto del señor Tomás Ramírez, sobre cooperativa de consumo.

SOBRE LA ESTABILIDAD DEL CAMBIO

El señor Jorge Huneeus ha dirigido al señor Evaristo Molina una carta referente a la estabilidad del cambio.

Expresa el señor Huneeus que es conveniente exhibir el monto arrebatado al pueblo hasta hoy en la forma del papel moneda fluctuante en sus cambios y que en este sentido cree que es indispensable hacer un cálculo aproximado de la pérdida real pagada por la economía nacional en la forma de diferencias de cambio.

Partido Demócrata

AGRUPACION DEMOCRATA 2.a COMUNA.— Hoy Domingo a las 10 horas en Almirante Barroso 498, celebrará reunión esta agrupación.

Se encarece especialmente la asistencia a los señores Samuel González, Pedro Palma, Adolfo López, Arturo Vera, Manuel Fernández, Ambrosio Allende, Manuel Arriagada y Amador Díaz.

En esta reunión se pondrá de acuerdo para elegir presidente de la comuna.

CENTRO SOCIAL DEMOCRATA ZENON TORREALBA.— El directorio de este Centro acordó en su última reunión citar a sesión general para hoy Domingo 26, a fin de dar a conocer la marcha del Centro y someter a su aprobación asuntos de importancia.

Acordó, además, pedir al regidor demócrata de la Comuna San Miguel, señor Pedro M. Olmedo, siga adelante en su campaña hasta conseguir que se ponga remedio a la situación angustiosa porque atraviesa la comuna con motivo de la escaséz de agua potable.

Se previene a los correligionarios y a todos los que deseen ingresar a nuestro Centro que el 31 del presente vence el plazo de admisión de socios fundadores.

La sesión de junta general del próximo Domingo se realizará a las 18 horas en el local del Centro, Ochagavía 261, (Población El Carmelo). Se encarece la asistencia a los socios y se invita a todas las personas que simpaticen con nuestro Centro.

PARTIDO DEMOCRATA 3.a COMUNA.— Cítase a asamblea para el Domingo 26 del presente, a las 9 horas.

CENTRO DEMOCRATA 10.a COMUNA.— El directorio ha quedado constituído en la siguiente forma:

Presidente, don Francisco García Giróz; vice-presidente, don J. Manuel Daza; tesorero, don Alberto Hernández; secretarios, señores Miguel L. Moraga y Juan Alvarez; directores, señores Luis Contreras, Ismael Gamboa, José Peña, Abdón Acevedo, Maximiliano Mardones, Manuel Ramírez y Luis Casas Cordero.

Comisión Auto-ambulancia para el Hospital Mixto de la Comuna de San Miguel, señores Ramírez, Alvarez y Casas Cordero.

Comisión para formar la Biblioteca Popular, señores Daza, M. Mardones y García Giroz.

AL PASAR

UN LIBRO DE ACTUALIDAD SOBRE TACNA Y ARICA

El señor don Emilio Bello Codesido, distinguido político y publicista, dará a luz en los días de la próxima semana, un interesante volúmen de 250 páginas, titulado "Anotaciones para la historia de las negociaciones diplomáticas con el Perú y Bolivia. 1900-1904.

La obra del señor Bello Codesido llevará a nuestro viejo litigio del norte nuevas luces, ya que su autor ha tenido a mano para escribirla valiosos documentos inéditos. Debemos recordar también que el señor Bello Codesido en el período que permaneció al frente de nuestra Cancillería tuvo oportunidad de estudiar muy de cerca el problema de Tacna y Arica.

El sumario de esta interesante obra es el siguiente:

I. Introducción. —II La misión Chacaltana (1900).—III El Protocolo Billinghurst-Latorre. —IV El arbitraje obligatorio y la cuestión del Pacífico.—V Misión en Méjico. —VI El Congreso Pan-Americano de Méjico (1901-2).—VII Política de Paz (1902)-Pactos de Mayo-Congresos de Río Janeiro (1906) y Buenos Aires (1910).—VIII Negociaciones con Bolivia-El Tratado de Paz de 20 de Octubre de 1904.—IX Deducciones: aspecto actual del problema de Tacna y Arica.-¿La victoria no da derechos?

ACERTADO

El aumento en la remisión de diarios de Santiago a Valparaíso y puntos intermedios había venido produciéndose en tal forma, que se hacía ya escasa la capacidad de los medios ordinarios de conducción en los trenes. Los diarios se aprestaban para solicitar de la Dirección de la Empresa que diera mayores facilidades, cuando ha ocurrido que la Empresa se ha anticipado, ordenando que se reduzca la capacidad del vagón destinado a este servicio.... No podía esperarse mayor acierto y cortesía.

En la actualidad, sólo hay cabida para los paquetes de dos de los diarios de Santiago. Los demás se las arreglan como pueden; pero siguen confiando en un mayor acierto y una mayor equidad de las autoridades ferroviarias para encarar este asunto.

ESTAMPAS Y DETENTES.

Desde hace algunos días, en las casas de los distintos barrios de Santiago se están recibiendo unos sobres que llegan suavemente, imperceptiblemente, casi misteriosamente. Dice en el anverso: "Este obsequio se dará a todas las familias. En cambio de lo que designe su voluntad", y en el interior se encuentra una estampa y un detente. No hay firma, no hay timbre alguno particular o de alguna institución religiosa o de beneficencia.

Si este procedimiento está recomendado por alguna autoridad eclesiástica, sería bueno que se hiciera saber; si no, conviene que dichas autoridades tomen conocimiento del caso. La fe religiosa es digna del mayor respeto y por lo mismo hay que ponerla a cubierto de explotaciones.

SUSCRIPCIONES A "LA NACION"

Anual......................	$	25.00
Semestral..................		14.00
Trimestral.................		8.00

Las remesas de dinero pueden hacerse por medio de giros postales o letras bancarias.

INSERCION

EN EL PROCESO RABUDOS

El señor Gómez García, renuncia a toda la prueba que falta por rendirse, e invita al juez de la causa a dictar inmediatamente sentencia

Acepta que pueda haber sido víctima de un engaño al comprar como auténticos, documentos falsos, y declara que la honra suya y la de su familia es lo único que le preocupa en este proceso

La defensa del señor Gómez García ha presentado ayer el siguiente escrito:

Renuncia al resto de la prueba

S. M. V.:

Agustín Gómez García, en el proceso que se le sigue sobre supuestas falsificaciones de instrumentos públicos, a US. digo:

Que obtenida por reciente resolución mi libertad provisional, deja de interesarme la prueba que falta por rendirse, desde el momento que iba encaminada en su aspecto principal, a procurarme la libertad de que en estos momentos disfruto.

No es, a mi entender, este proceso, uno de aquellos cuya resolución estriba en la mayor o menor prueba que se rinda por la parte del inculpado; y, aún cuando ha sido copiosa la que se ha producido en mi favor, su virtud en el fallo de esta causa, será simplemente de abono para la corrección de mis procedimientos.

Si los documentos que se dicen falsificados, son auténticos, deberá US. devolverme la honra que este proceso ha pretendido arrebatarme, y con ella, los bienes que tantos esfuerzos y dinero me costaron.

Si estos documentos resultan falsificados, deberá US. establecer quién los falsificó, y, si bien, en tal caso, no podré recuperar los bienes a que ellos se refieren, por lo menos, restableceré siempre mi honra a su legítima posición, que para mí es lo más importante de todo este proceso.

Y este engaño de que habría sido yo víctima, al comprar como auténticos documentos falsos, y por el cual, posiblemente, no hay ya a quién perseguir, agregará una desgracia más a la vía crucis que yo y los míos hemos tenido que recorrer, por el incalificable delito de haber invertido ingentes sumas en explorar regiones abandonadas, cuando no desconocidas, y en pretender incorporarlas por compra legítima y por trabajos efectivos y valiosos a las riquezas nacionales.

Bien sabe US. que en ningún momento se ha dirigido la investigación a establecer la participación que yo haya tenido en las supuestas falsificaciones, y mucho menos a que yo haya conocido la falta de autenticidad de estos documentos, que hasta hoy mismo no tengo antecedentes atendibles para creer falsificados.

En estas condiciones, como US. comprenderá, no me inquieta el fallo del proceso; antes bien, es desde este mismo instante mi mayor anhelo, que US. proceda a dictar sentencia.

En esta virtud, a US. ruego se sirva tener por renunciada la prueba que falta por rendir en el Departamento de Castro y en todo el resto de la República, y proceder, previos los trámites legales, a dictar a la brevedad posible la sentencia que debe poner término a esta instancia.

A. Gómez García

ERNESTO BARROS JARPA,
Abogado

Gálvez 85

COMPOSTURAS

de Ruedas de Alambre para Automóviles, se hacen en el taller de soldaduras al oxígeno,
AVENIDA MATTA 956
12139-26-a

VÍRASE

Trajes de caballeros, vestón, chaquet, sobretodos, especialidad en zurcidos y composturas.
GARCIA REYES 768
x-12102-28-a

IMPORTANTE OFERTA

Hemos rebajado un interesante conjunto de trajes para jóvenes y niños a precios completamente reducidos.

No vacilamos en considerar esta oferta como importante, seguros de que nuestros clientes aprovecharán la oportunidad que hoy ofrecemos, pues es notorio que cuando GATH & CHAVES remarca la conveniencia de sus precios, éstos responden ampliamente a la calidad del artículo ofrecido.

EN CONFECCION NIÑOS

TRAJES marineros en brin fondo blanco, cuello en piel, colores azul, celeste y lacre, para años 2|10, desde. $	8.90
TRAJES marineros, en rica sarga azul marino, doble cuello en ottoman de seda, para niños 2|10 años, desde .	27.00
TRAJES marineros, pantalón largo, en sarga azul marino de pura lana, doble cuello en brin hilo de color, para años 2|10, desde	23.00
TRAJE blusa rusa, en buenos casimires de fantasía, artículo muy práctico para colegiales y uso diario, para 2|10 años, desde	13.00
TRAJE blusa rusa, en sarga azul marino pura lana, para 2|13 años, desde	18.50
TRAJE cazador, en casimir fantasía y sarga azul marino de lana, cuello cerrado, modelo clásico, para 4|13 años, desde	28.50
TRAJE cazador con solapa, en casimir de lana fantasía, para 4|13 años, a	30.00
TRAJE forma vestón, en franela de lana fantasía, bonitos gustos, artículo lavable, para 8|14 años, desde. .	34.00

TRAJE forma vestón, confeccionado en rico casimir fantasía, sarga azul marino o negra de pura lana, para 8|14 años, desde	46.50
TRAJE forma vestón, en brin de hilo blanco, para 8|13 años, desde	27.50
TRAJE para joven, en casimir de lana fantasía, para 13|17 años, desde	52.00
TRAJE para joven, en sarga de lana azul marino o negro, para 13|17 años, desde	65.00
TRAJE para joven en franela fantasía, artículo lavable, para 13|17 años, desde	40.00
BLUSAS sueltas, forma marinera, en brin fondo blanco rayado, cuello en piel de color, para 2|10 años, a. .	6.00
BLUSAS rusas en vivela de lana, fondo blanco rayado, corbata de seda lacre o negra, para 2|13 años, a . .	10.00
PANTALON para joven, confeccionado en rico casimir de fantasía, gustos todos de gran moda, para 13|17 años, desde	15.00
PANTALON para joven, en sarga azul marino, para 13|17 años, desde	13.00
EL MISMO en sarga de lana, blanca o negra, a	19.00
PANTALON corto, en rico casimir de lana fantasía, para 2|13 años, a	6.50
CHALECOS para niños en piqué fantasía, lindos dibujos, para 8|15 años, desde	5.00

También ofrecemos en traje para niños de 2 a 6 años, un completo surtido de modelos finos, confeccionados en ricos géneros de lana y seda, colores y gustos de gran moda, a precios de verdadera realización.

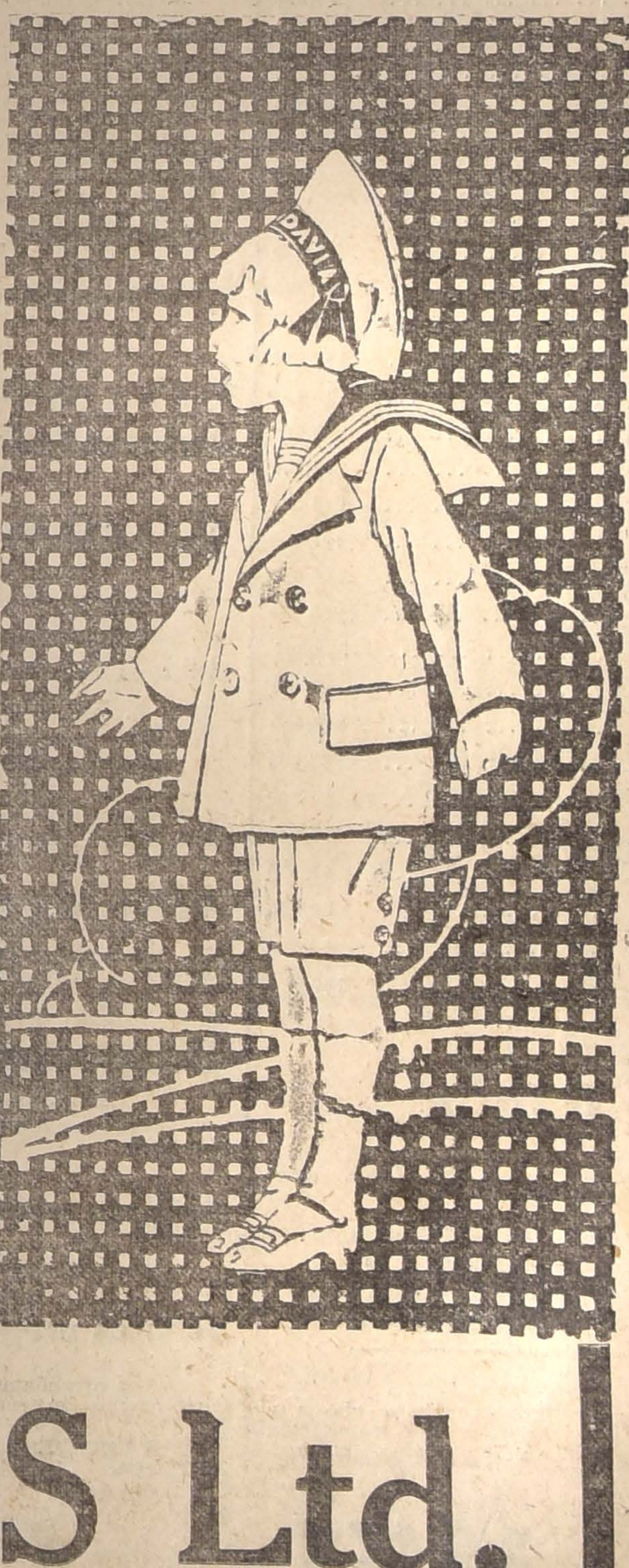

GATH & CHAVES Ltd.

Vida Estudiantil

INICIATIVA DE LA FEDERACION DE ESTUDIANTES DE INSTRUCCION SECUNDARIA. — La Federación de Estudiantes de Instrucción Secundaria, queriendo cultivar cada vez más el compañerismo altruista entre sus asociados, acordó últimamente, organizar cuanto antes la Biblioteca. En efecto, ha nombrado para que inicien los trabajos una comisión compuesta de varios directores y del bibliotecario señor Arturo Toriello A. Esta Biblioteca se compondrá de dos secciones: la primera de libros de consulta destinados principalmente a las Escuelas Nocturna de los Liceos y la otra de libros netamente estudiantiles. Nos vamos a referir a esta última sección; estará formada como la indica su nombre por textos de estudio para los alumnos del 1.o al 6.o años de Humanidades.

La Federación piensa adquirir los libros en la forma siguiente: le comprará al autor de una Aritmética o Botánica, por ejemplo, toda la edición y facilitará los libros a sus federados al precio de costo, de tal modo que el expendio será directamente y libre del recargo en los precios que hacen los intermediarios. Además, esta sección se subdividirá en otra llamada de "Libros usados". Serán adquiridos por compra o por donación. Ejemplo: un alumno del tercer año es promovido al cuarto; la mayor parte de sus libros no los necesita y en vez de que los pierda o los venda en unos cuantos centavos a cualquier negociante, la Federación los comprará a los solicitará gratis para facilitarlos a tantos estudiantes de Santiago y de provincias que cuentan con pocos recursos. Contribuirá así al estado económico de muchos padres, de muchos hogares necesitados.

La idea ha tenido la mejor acogida y algunos profesores y padres de familia, informados ya del acuerdo de la institución, se han apresurado a felicitar a sus dirigentes. Varios alumnos de los liceos Amunátegui, Santiago, Barros Borgoño, Lastarria, Pedagógico Nocturno, Instituto Nacional, Comercial y otros han contribuido ya con todo gusto a donar a la Biblioteca parte de sus libros que han de servir a otros de sus camaradas más necesitados.

El señor bibliotecario atenderá diariamente de 19 a 20 horas en San Diego 343 y dará un recibo a los donantes.

Horas de Oficina:
De 8 a 12
De 13 1/2 a 20
Santiago

VALENZUELA & BALMACEDA

Catedral 1131
Teléfono 6
Casilla 240
Santiago

CORREDORES DE COMERCIO

SECCION PROPIEDADES

A los Propietarios:

Les comunicamos que nuestra "**SECCION COMPRA-VENTA**" será atendida por un antiguo y competente empleado de la **Oficina OSSANDON BARROS**, y estaremos en condiciones de ofrecerles las mayores garantías para la pronta terminación de los negocios que nos encomienden.

Les llamamos la atención a las siguientes **órdenes de COMPRA** que tenemos:

Casa Central de Residencia. Precio hasta . . . . . $ 200,000
Casa Central de Residencia. Precio hasta 150,000
Casa-habitación de un piso barrio oriente hasta Plaza Italia-Alameda y Parque Forestal. Precio hasta . . . . $ 80,000
Otra de un piso de Compañía-Rosas-Teatinos a Plaza Brasil. Precio hasta . . . . $ 50,000
Otra de un piso Alameda a Santo Domingo-Plaza Italia, Avenida Cumming y también otra en Arturo Prat, Castro, Av. España hasta Diez de Julio.
Otra de un piso, de esquina, de Serrano a Estación Central y hasta 3 cuadras de Alameda al sur. Precio hasta $ 85,000
Otra de Alameda a Rosas. Teatinos a Claras. Precio hasta 80,000 pesos.
Otra hasta 10 cuadras de la Plaza de Armas. Precio hasta 30,000 pesos.
Otra en Compañía. Precio hasta $ 80,000.
Otra central y de Alameda primeras cuadras al sur. Precio hasta $ 90,000.
Id. id. id. Precio hasta . . . . $ 65,000
Id. id. id. Precio hasta 60,000
Id. id. id. Precio hasta 50,000

Y muchas otras de $ 20,000 a $ 50,000.

ESTAS TRANSACCIONES PUEDEN EFECTUARSE INMEDIATAMENTE, ESTANDO LAS PROPIEDADES EN SU PRECIO COMERCIAL.

Ordenes de Venta:

ENTRE OTRAS, OFRECEMOS LAS SIGUIENTES:

Huérfanos	$ 100,000
Nataniel	100,000
Nataniel	42,000
Av. Irarrázaval	60,000
Av. Irarrázaval	35,000
Av. Macul	70,000
Av. Macul	70,000
Av. España	85,000
Av. España	50,000
Av. Vicuña Mackenna	160,000
Av. Vicuña Mackenna	190,000
Lira	22,000
Benavente	32,000
Maestranza	60,000
Maestranza	60,000
Maestranza	25,000
Carmen	50,000
Carmen	40,000
Serrano	50,000
San Francisco, esquina	30,000
San Ignacio	50,000
Benavente	32,000
Gay	65,000
Gay	65,000
Santo Domingo	180,000
Av. General Velásquez	40,000
Merced	160,000
Franklin	15,000
Blanco Encalada	42,000
Bellavista	38,000
Santo Domingo	200,000
Santo Domingo	195,000
Santo Domingo	160,000
Catedral, cerca del Congreso	800,000
21 de Mayo	558,600
Sotomayor	60,000
Bulnes esquina Yungay	300,000
12 de Febrero	35,000
Rosas	38,000
Blas Cañas	30,000
Monjitas	50,000
San Martín	50,000
Chiloé	30,000
Camilo Henríquez	150,000
Carmen	81,000

Propiedades Renta:

Tenemos muchas y que producen más del 12o|o, para permutarlas por fundos o sitios en Ñuñoa.

SECCION JUDICIAL

Esta SECCION atiende con preferencia juicios civiles y comerciales, particiones, arreglos de títulos y toda tramitación judicial y extrajudicial, tanto en Santiago como en provincias.

Tienen orden de vender permutar y arrendar Fundos, Quintas y Propiedades Urbanas cobraneo módica comisión.

SECCION ALQUILERES

En esta Sección tenemos inscritas las mejores Casas de Santiago, porque NO COBRAMOS COMISION A LOS PROPIETARIOS.

Casas en Arriendo:

CATEDRAL.— Altos. Frente al Congreso. Espléndida residencia, 14 habitaciones y dependencias, gran hall decorado y con parquets. **Canon anual: $ 22,000.**
CATEDRAL.— Bajos. Cerca del Congreso, 14 piezas y dependencias, 3 patios, garage, recién refaccionada. **Canon: $ 625.**
CATEDRAL.— Bajos. 11 habitaciones y 5 de serviicio, 3 patios. Se está refaccionando completamente. **Canon: $ 450.**
CATEDRAL.—Bajos. 9 habitaciones y dependencias, 2 patios con mosaico y bodega. Casa bien tenida. **Canon: $ 360.**
CATEDRAL.— Bajos. 11 habitaicones 3 dependencias, refaccionada. **Canon: $ 350.**
CATEDRAL.— Bajos. Cerca Matucana. 12 habitaciones y dependencias, hall, buen patio. Casa bien tenida. **Canon: $ 300.**
CATEDRAL.— Altos. Recién desocupados, 8 habitaciones y dependencias, hall, se harán refacciones. **Canon: $ 250.**
BANDERA.— Altos. Gran casa apropiada para hotel, situada a media cuadra del Congreso, 22 habitaciones y dependencias. Gran comedor con galerías, espacioso hall. **Canon: $ 20,000 anuales.**
BANDERA.— Altos. Cerca Delicias. 11 piezas y 4 de servicios, galerías, casa bien tenida. **Canon: $ 500**
SAN ANTONIO.— Bajos. Gran casa de residencia. 19 habitaciones. Gran salón decorado, patios con mosaico, 3 piezas de baño. **Canon: $ 15,000 anuales.**
AMUNATEGUI.— Bajos. Entre Catedral y Santo Domingo. 4 piezas a la calle con parquets. 14 piezas, varias decoradas. **Canon: $ 900.**
AMUNATEGUI.—Bajos. Entre Catedral y Santo Domingo. 4 piezas a la calle con parquets. 14 piezas varias decoradas. **Canon: $ 900.**
AMUNATEGUI.— Cerca Delicias. Casa recién refaccionada. 12 habitaciones, 4 piezas de servicio. Casa bien tenida. **Canon: $ 550.**
AMUNATEGUI.— Cerca Mopocho. Casa con 2.o y 3.er pisos. 11 habitaciones y dependencias, salón decorado y garage a elección. **Canon: $ 550.**
AMUNATEGUI.— Altos. 6 habitaciones y dependencias, pisos encerados. Casa bien tenida. **Canon: $ 300.**
SANTO DOMINGO.— Altos. 18 habitaciones y dependencias, baños instalados y cocina a gas. Casa centralísima. **Canon: $ 750.**
SANTO DOMINGO.— Bajos. 18 habitaciones y dependencias, casa bien tenida, salón decorado, baños instalados, patio cerrado con galerías. **Canon: $ 700.**
SANTO DOMINGO.— Altos. 14 habitaciones y depeendencias. Casa muy central apropiada para pensión. **Canon: $ 450.**
SANTO DOMINGO.—Bajos. 10 habitaciones y dependencias casa antigua. **Canon: $ 380.**
SANTO DOMINGO.— Altos. 2.o y 3.er pisos. 9 habitaciones y dependencias, pisos encerados, bonita fachada. Casa bien tenida. **Canon: $ 350.**
DELICIAS.— Bajos. Gran casa de residencia 12 habitaciones y 4 dependencias 2 patios, refaccionada y decorada. Tiene garage y caballerizas. **Canon: $ 800.**
DELICIAS.— Altos. 3.er piso. 10 habitaciones y 4 de servicios. Se está refaccionando completamente. **Canon: $ 550.**
DELICIAS.—Altos. 6 habitaicones y dependencias. Muy central. **Canon: $ 400.**
EJERCITO.— Bajos. 18 habitaciones y dependencias 4 piezas de baños, 3 patios. Se entrega el 28 de Febrero. **Canon: $ 800.**
SAN MARTIN.— Altos. 14 habitaciones, 2.o y 3.er pisos. Casa elegante y bien tenida. **Canon: $ 650.**
SAN MARTIN.— Bajos. 2 casas con 4 habitaciones y dependencias c|u. con alumbrado eléctrico y gas industrial. **Canon: $ 250.**
MONJITAS.— Bajos. 14 habitaciones y dependencias, 2 piezas de baño, cocina a gas, hall, 2 patios con mosaico, pisos encerados. Casa muy bien tenida. **Canon: $ 600.**
MONEDA.— Bajos. 9 piezas y dependencias. Se está terminando. Situación muy central. Garage a elección. **Canon: $ 600**
MONEDA.— Bajos. Muy centrales. 8 habitaciones y dependencias. Casa muy bien tenida. Se desocupa el 28|2|19. **Canon: $ 350.**
MONEDA.— Bajos. Casa antigua con 10 habitaciones. **Canon: $ 200.**
ARTURO PRAT.— Gran casa de residencia muy espaciosa. Bajos con 17 habitaciones y dependencias baños y cocina a gas instalados, teléfono huerto y varios gallineros. **Canon bajísimo: $ 630.**
ARTURO PRAT.— Altos muy centrales. 11 habitaciones y dependencias. Casa muy bien tenida. Espacioso hall. **Canon: $ 500.**
ARTURO PRAT.— Altos. Casa bien tenida. 12 habitaciones y dependencias. **Canon: $ 500.**
ARTURO PRAT.— 2 casa, una en bajos y otra en altos. 11 habitaciones y dependencias. Recién refaccionada. **Canon c|u.: $ 250.**
NATANIEL.— Bajos. Gran casa de residencia. Muy espaciosa. Baños instalados, recién refaccionada. 14 habitaciones y dependencias. **Canon: $ 600.**
NATANIEL.— Bajos. Buena casa, con garage y caballerizas a elección. 10 habitaciones y dependencias. **Canon: $ 500.**
CLARAS.— Altos. 9 habitaciones y cinco piezas para servicios. **Canon: $ 500.**
VICUÑA MACKENNA.— Altos. Cerca Delicias. 10 habitaciones. Casa elegante y bien tenida. Dependencias en bajos. **Canon: $ 340.**
SAN DIEGO.— Bajos. Casa refaccionada. 11 piezas y dependencias. Canon rebajado. **Canon: $ 450.**
ECHAURREN.— Altos. Casa nueva y moderna con terraza asfaltada, piezas decoradas. **Canon: $ 450.**
ECHAURREN.— 2 casas, una en bajos y otra en altos, cerca Delicias, 10 habitaciones y dependencias. **Cánones: $ 350.**
ECHAURREN.— Bajos 9 habitaciones y dependencias refaccionada. **Canon: $ 250.**
COMPAÑIA.— Altos. 8 habitaciones y 4 piezas de servicios. Se entrega el 1.o de Febrero. **Canon: $ 370.**
COMPAÑIA.— Altos 9 piezas. 5 piezas de servicios. Recién pintada y empapelada. **Canon: $ 360.**
COMPAÑIA.— Altos. 12 piezas y dependencias. **Canon: $ 370.**
LASTARRIA 125.— Bajos sin altos. 9 habitaciones y 3 de servicios. **Canon: $ 350.**

Y VARIAS OTRAS CASAS EN DIFERENTES BARRIOS DE SANTIAGO Y ALREDEDORES DE VARIOS CANONES

Casas y chalets con muebles y sin muebles en Valparaíso, Santiago, Cartagena, Viña del Mar, Recreo, Ñuñoa, Providencia y otros puntos

Casas en Valparaíso:

Podemos ofrecer, entrega inmediata, casas amobladas y sin muebles en las siguientes calles: Yungay, Las Heras, Avenida Argentina, Carrera, Simpson, Bellavista, Avenida Pedro Montt, Chacabuco, General Cruz, Avenida Brasil, Huito, y en Playa Ancha en las calles: Pedro León Gallo, Amunátegui, Gay, República, Necochea, Artillería y Avenida Playa Ancha.

Quintas amobladas en Limache y en Quilpué. Cánones: $ 600 y $ 850.

Todas estas quintas y casas pueden entregarse inmediatamente y para la mayor rapidez de estas transacciones, contamos con nuestro **AGENTE ESPECIAL EN VALPARAISO.**

Almacenes:

Tenemos varios locales desocupados y por entregar en los meses de Febrero y Marzo próximos, ubicados en la calle Bandera, Estado y otros barrios precios muy comerciales.

Galpones y Garages:

Tenemos también varios situados en la calle Nataniel, Arturo Prat y Bascuñán Guerrero. Cánones muy reducidos.

Señores arrendatarios:

Sírvanse notar que tenemos las mejores casas en Santiago.

Señores propietarios:

Los arrendatarios buscan sus casas en las oficinas que más órdenes tienen a fin de no perder lastimosamente su tiempo.

A USTEDES ESTA OFICINA NO LES COBRA COMISION ALGUNA.— SIRVANSE REMITIRNOS ORDENES.

LASTARRIA. Bajos, 5 habitaciones y dependencias. Casita bien tenida y muy central. **Canon $ 240.**
SANTA ROSA. — Altos. 16 piezas y de servicios. Canon 350 pesos.
VERGARA. Bajos sin altos. Recién refaccionada y pintada, habitaciones y varias dependencias. **Canon $ 350.**
ALMIRANTE BARROSO. Bajos. Espléndida casa con 14 habitaciones y dependencias, 2 patios, hall y luz eléctrica. **Canon $ 400.**
LORD COCHRANE. Bajos, 12 habitaciones y dependencias. Casa espaciosa con gran patio al centro. Se le harán refacciones. Tiene instalación de teléfono. Canon $ 400. En caso de necesitarse garage valdría **$ 450.**
LORD COCHRANE. Altos, 14 habitaciones y 4 de servicio. Se le harán refacciones. **Canon $ 350.**
LAS ROSAS. Bajos, 10 habitaciones y dependencias, 2 patios con palmeras, casa antigua. **Canon: $ 400.**
LAS ROSAS. Central. Casa en bajos, 5 piezas y servicios. Canon: **$ 150.**
LAS ROSAS. Altos. Cerca Matucana, 7 piezas y servicios. Canon: **$ 180.**
AVENIDA ESPAÑA. — Bajos, 6 habitaciones y dependencias, 2 patios, 2 subterráneos. **Canon: $ 290.**
AVENIDA PORTALES. Altos ,9 habitaciones y 4 de servicio, baño, alumbrado a gas. **Canon: $ 250.**
BELLAVISTA. Bajos, sin altos. Espléndida casa, varios pisos con parquets, situada frente a la Plaza Italia. 9 piezas, y dependencias. **Canon: $ 260.**
SANTA VICTORIA. Bajos, 8 habitaciones y dependencias, 3 patios, gas y luz eléctrica. **Canon: $ 260.**
SOTOMOYOR. Bajos, sin altos, 7 habitaciones y dependencias, pisos buenos. **Canon: $ 250.**
SAZIE. Bajos. Muy buena casa, 9 habitaciones y dependencias, patio con jardín. **Canon: $ 275.**
SAZIE. Bajos, 5 piezas, y dependencias, gas. **Canon: $ 160.**
CASTRO. Bajos, 7 habitaciones y 5 de servicios, hall y patio. **Canon: $ 350.**
CASTRO. Altos, 8 habitaciones y dependencias. Galerías. Luz eléctrica y gas con lámparas colocadas. **Canon: $ 300.**
CIENFUEGOS. Bajos, sin altos, 5 habitaciones y 4 de servicios, 2 patios, gas. **Canon: $ 280.**
CARMEN. Bajos. Refaccionándose, 12 piezas y varias de servicios, 2 patios y gran huerto. **Canon: $ 300.**
CARMEN. Altos. 6 piezas y una de servicio, buen estado. **Canon: $ 183.00.**
CARMEN. 2 casas en bajos y en altos, cada una 8 habitaciones y dependencias, gas y luz eléctrica. **Canon, cada una: $ 170.**
AVENIDA CUMMING. Altos, 6 habitaciones, hall, repostero y dos más de servicios. Se le colocará luz eléctrica. **Canon: 250 pesos.**
CUETO. Bajos con altos. 10habitaciones y dependencias. **Canon: 260 pesos.**
HUERFANOS. Altos, 8 piezas y dependencias. **Canon: $ 180.**
CARRERA. Altos, 7 piezas y dependencias. Refaccionada. **Canon: $ 160.**
CAMILO HENRIQUEZ. Bajos, sin altos, 10 piezas y servicios. **Canon: $ 200.**
TARAPACA. Bajos, 6 piezas y servicios. **Canon: $ 150.**
MAIPU. Altos, 6 piezas y dependencias. **Canon: $ 122.**
MAESTRANZA. Altos. Buen estado, 8 piezas y servicios. **Canon: $. 137.**
SAN ISIDRO. Bajos, 2 casas. Buen estado, se desocupan el 1.o de Febrero. 6 habitaciones y 3 patios. **Canon: $ 200.**
SANTA MONICA. — Altos, 4 habitaciones y dependencias. **Canon: $ 120.**
LIBERTAD. Bajos, 8 habitaciones y dependencias. Pisos muy buenos. **Canon: $ 200.**
SANTA ISABEL. Altos, 6 piezas habitación, 3 a la calle. Fachada de cal y ladrillos. Luz eléctrica. **Canon: $ 130.**
AVENIDA MATTA. 3 Casas en altos, con 5 habitaciones y dependencias cada una, con vestíbulos. Alumbrado a gas. **Canon: $ 115.**
TOESCA, 2 casas. Altos y bajos, 6 habitaciones y dependencias. Construídas hace poco. **Canon c|u.: $ 125.**
MADRID. Varias casas recién construídas. **Cánones de $ 125 hasta $ 225.**
SUCRE. Varias casas en bajos y en altos. **Canon: c|u. $ 125.**
RECOLETA. Domínica. Altos. Recién desocupados, 6 piezas y dependencias, gas y luz eléctrica. **Canon: $ 150.**
DOMINICA. Bajos, 3 casas, diferentes cánones.
INDEPENDENCIA. En Avenida Independencia y en Avenida Inglaterra. Varias casas con 6 y 9 habitaciones. **Cánones reducidos.**
ÑUÑOA. Casas quinta Diferentes cánones. Con y sin muebles.
PROVIDENCIA. Calle Román Díaz. Chalet moderno, 9 habitaciones. Se entrega el 1.o de Marzo. **Canon: $ 300.**

SECCION ÇORRETAJE

Préstamos y Conversiones;

Tramitamos rápidamente en la Caja, Bancos Hipotecarios y con particulares.

TENEMOS LISTAS LAS SIGUIENTES PARTIDAS:

$ 170,000 al 10o|o

53,000 al 12o|o

y muchas otras, desde $ 5,000.

SEÑORES CAPITALISTAS:

Si desean facilitar su dinero con buena garantía hipotecaria y a personas de reconocida honorabilidad y solvencia, les ofrecemos la "**SECCION CORRETAJE**", de nuestra Oficina, que cuenta con Ingeniero competente para hacer los avalúos de las propiedades y abogados para la revisión de los títulos; siendo estos gastos de cuenta exclusiva de la Oficina.

NO LES COBRAMOS COMISION ALGUNA.

1131 = CATEDRAL = 1131

LA NACION

Santiago, 26 de Enero de 1919

ACONTECIMIENTOS PREVISTOS, DEBILIDADES INACEPTABLES

En nuestro editorial de ayer, hemos acentuado la idea de que los disturbios obreros de Magallanes pudieron evitarse mediante un poco de celo por parte de los Poderes públicos, para solucionar los problemas relacionados con el encarecimiento de la vida y con las deficientes condiciones en que se cumplen los contratos de trabajo. Ha hecho falta desde el primer momento un plan de leyes sociales, impulsado por el Gobierno y atentamente estudiado por el Congreso.

Basta echar una ojeada a los acontecimientos de los últimos seis meses para convencerse de la exactitud de nuestra afirmación. Y debe, ante todo, reconocerse que hemos cometido el error fundamental de no apreciar estos acontecimientos como la resultante de una conmoción universal derivada de la guerra. El malestar de la Europa sigue comunicándose a los demás países del globo y sólo el tino y previsión de los gobernantes puede encauzar la marcha lógica de estos acontecimientos en beneficio de la colectividad. Porque si los trabajadores han mirado exclusivamente a sus necesidades, convertidas por obra del tiempo en reivindicaciones, el capitalismo sólo ha atendido a su propia defensa.

Faltaba entonces una entidad capaz de contemplar ambas tendencias y de armonizarlas dentro del concepto del bien general de los ciudadanos. En tesis absoluta, el trabajador es el músculo, el capital el principio vivificante y progresista de toda industria. Separados ninguno puede nada, los dos se empobrecen y terminan por arruinarse. Unidos crean la riqueza y se adjudican el bienestar ambicionado. Entra entonces un Gobierno sabio, prudente y previsor a dirigirlos por medio de una legislación siempre avanzada, como la inglesa, por ejemplo, a conjurar los conflictos y a regularizar las condiciones generales de la sociabilidad. Es lo que necesitamos en Chile.

Hace seis meses, en Agosto de 1918, los delegados de las sociedades obreras, alarmados por el encarecimiento de las subsistencias, se acercaron a la Moneda. Llevaban algunas peticiones encaminadas a combatir ese encarecimiento. Recibidos por el señor Ministro de Hacienda, con deferencia y cortesía exquisitas, obtuvieron, sin embargo, una contestación oficial que no llenaba sus anhelos. El señor Claro Solar hubo de manifestarles que el Gobierno se encontraba en la imposibilidad de restringir la libertad de comercio para regular el precio de esos artículos.

No querríamos deslizar en estas líneas el más leve concepto capaz de rozar siquiera el espíritu propio de personas dignas del más alto respeto. Pero, es el hecho que la contestación oficial, demostraba que el Gobierno seguía inspirándose en las doctrinas de Stuart Mill, seguía viviendo con arreglo a los sistemas de la mitad del siglo pasado.

Los delegados volvieron a dar cuenta de su cometido a sus mandantes y siguió la protesta y continuó desarrollándose la agitación obrera. Vino entonces el comicio de Noviembre, llamado vulgarmente "el mitin del hambre". Y el primer mandatario, al recibir al comité que le presentaba las conclusiones de esa asamblea, respondió en términos que presentaban al Ejecutivo en absoluta carencia de facultades para afrontar la solución del problema. Y los obreros y el público interpretaron esta respuesta como una confesión de la debilidad del Gobierno, más que eso, de una verdadera abdicación de la autoridad central que declinaba en el Congreso toda la responsabilidad de esta situación anormal.

Tras este segundo error, se adoptaron medidas encaminadas a reprimir cualquier posible alteración del orden público. Se reforzaron los efectivos del Ejército; el Ministro de la Guerra se colocó con verdadero éxito en condiciones de poder reprimir cualquier exceso análogo a los que acaban de tender un manto luctuoso sobre la República hermana del Plata. Todo esto es digno de un entusiasta aplauso.

Pero respecto al fondo mismo del problema nada se avanzó entonces ni nada se ha avanzado todavía. Ahora bien, cuando se trata de un movimiento obrero que se desarrolla en condiciones tranquilas y respetuosas como el actual, cuando nos encontramos en presencia de un pueblo que por su unidad de raza y su patriotismo no seguiría jamás el camino de los anarquistas rusos, por muchos agitadores que traten de convulsionarlo, las medidas de prudencia pueden satisfacer momentáneamente los anhelos de paz pública, y de orden interno, pero la tranquilidad social no se restablece con ésto. La agitación sigue y el malestar continúa siempre.

Reprimir no es solucionar, adoptar medidas de policía no es poner atajo a las reivindicaciones de los ciudadanos. Y el país quiere que se vaya al fondo de la cuestión, quiere que se extirpe el mal de raíz por medio de la adopción de una serie de leyes cuya urgencia es realmente imprescindible.

Mejorando las condiciones de vida, estableciendo normas para las relaciones entre el capital y el trabajo, se llena una gran aspiración nacional, se pone término a una larga serie de huelgas y de movimientos populares, en que el estallido sangriento de Magallanes ha sido una excepción que aún no podríamos cargar en cuenta a los chilenos, apesar de la tristísima condición en que se encontraban allí.

Si hay un gran fondo de justicia en las peticiones de las asambleas obreras, hay también exageraciones y errores inaceptables en esas peticiones. Todo eso se arregla por medio de una legislación social completa. Y el país que ama sobre todos los bienes, la paz y el orden necesarios para poder entregarse libremente a sus actividades de prosperidad y progreso, quiere que vengan pronto estas leyes que garantizan el respeto al derecho de patrones y obreros y señalan vallas que la intemperancia o el abuso jamás podrían franquear.

Para eso es necesario que el Gobierno vaya al Congreso con una lista de proyectos de ley de esta índole y que haga pesar toda su influencia hasta obtener su despacho. Para eso es necesario también el máximum de la cooperación y de la laboriosidad de las Cámaras. Y ese contingente valioso se obtendrá, si vemos al Ministerio en su puesto de honor, y de sacrificio, reunido en Santiago para afrontar con el talento y el acierto que caracteriza a sus miembros, las difíciles alternativas de la situación actual.

De don Emilio Rodríguez Mendoza.

¿La victoria no da derechos?

I

Los compatriotas de Buenos Aires que han tenido la idea feliz de fundar una publicación encargada de la defensa de nuestros derechos territoriales, enriquecieron el primer número de su periódico con las opiniones que sobre los efectos de la victoria emitió hace muchos años, en "La Nación" de aquella metrópoli, uno de los hombres más ilustres de la Argentina y de la América: el general Mitre.

No es del caso detenerse a analizar el efecto deplorable que a los agentes peruanos que han convertido a Buenos Aires en la ciudadela de su propaganda y en el centro de su vida bohemia y trashumante, deben haber producido las declaraciones que en su diario hacía aquel prócer, conociendo ya circunstanciadamente, por las conferencias celebradas en Octubre de 1880, a bordo de la corbeta americana "Lackawanna", cuáles iban a ser las exigencias chilenas al firmar la paz de Ancón.

La prensa de Chile ha debido reproducir el artículo en que Mitre emitió opiniones que deben ser conocidas en cada uno de los países y ciudades infestadas por la propaganda que en todas partes hacen los agentes peruanos con actividad de desocupados que encuentran de repente un filón suculento que explotar.

Mitre es Mitre, es decir, el que organizó un gran país y escribió su historia después de aplastar la tiranía interna y externa.

Al emitir, con la acostumbrada solemnidad de su estilo brillante y pomposo, los juicios perentorios que "La defensa de Chile" ha tenido el buen criterio de exhumar de las páginas ya olvidadas del gran diario, el general no se declaraba, evidentemente, partidario incondicional de la paz que Chile victorioso quisiera imponer al Perú; pero los acontecimientos del Pacífico no constituían razón suficiente para inclinarlo a aceptar la teoría de que la victoria no da derechos. ¿Ni los de asegurar la paz?...

Sostenía lo contrario, basando sus ardorosas convicciones de pensador, no en teorías paradojales, sino en la repetición, varias veces milenaria, del hecho histórico de que no sólo es justo sino necesario que la victoria dé derechos. En efecto, ¿qué habría sido del progreso mental y material, si la victoria hubiera constituído un sacrificio estéril, incapaz de imponer una nueva doctrina o una rectificación geográfica?

Se dirá, es cierto, que el triunfo no siempre ha correspondido al que tenía la justicia de su parte, y hasta puede agregarse que más de una vez la barbarie aplastó a la civilización...

Es verdad que eso ha acontecido; pero sólo cuando una civilización, corrompida y estéril, merecía la violencia y la destrucción a que sigue haciéndose acreedor todo aquello cuya supervivencia indefinida constituye una detención injustificada y malsana del progreso y de la vida.

Decir, pues, por darse el gusto pueril de asegurar que vivimos en un mundo aparte — lo que es otro error, porque toda la América no es sino un vasto reflejo intelectual y material de lo que pasa en el Viejo Mundo — que la victoria no da derecho, es no querer entender como todos la historia.

Por su parte, el general Mitre la escribía bien porque la entendía y como la opulenta herencia mental que legó a su diario y a su país, constituye una doctrina de que la Argentina de hoy no podría apartarse sin peligro, no puede ser más oportuna la difusión del artículo en que esplaya en forma muy neta sus ideas sobre el particular. Como que en estos mismos instantes y sentados alrededor de una mesa, encima de la cual se extiende desnuda sobre el mapa del mundo la espada de los vencedores, discuten los representantes de las grandes potencias si su victoria les da o no les da derecho para imponer principios, que no eran los de los vencidos, y condiciones sin las cuales la paz sería sólo un nuevo paréntesis entre dos tragedias gigantescas.

II

Hé aquí algunas de las partes fundamentales de las opiniones a que vengo aludiendo y las cuales fueron emitidas por Mitre días antes de que la bandera de Chile fuera izada sobre la casa de Pizarro: (*)

"La victoria obtenida por las armas da derecho, y derechos más legítimos y sagrados que los que se obtienen por la debilidad o la corrupción, porque se afirman a costa de los sacrificios de los pueblos, conquistándolos a hierro y fuego, derramando en su honor su sangre y sus tesoros".

"La victoria no da derechos... Esta máxima vacía de sentido, sin aplicación al caso contraria a los intereses permanentes de la nacionalidad argentina, dió por inmediato resultado romper de hecho nuestra sólida alianza con el Brasil—que después no ha podido soldarse bien—y malograr en gran parte los frutos legítimos de la victoria."

"Se dice, además, que esta es "la doctrina argentina", y nosotros en nombre del pueblo argentino, la negamos y la renegamos, hoy como siempre, en cuanto ella importa menoscabar nuestros derechos de nación soberana, que sabe hacerlos prevalecer, muriendo por ellos y legando a los sobrevivientes la herencia de sus generosos sacrificios."

Llamado a conferenciar con el Presidente Sarmiento, Mitre manifiesta en presencia de Avellaneda, Velez Sársfield, Varela, etc. "que el gobierno argentino no podía sostener que la victoria no daba derechos, cuando precisamente había comprometido al país en una guerra para afirmarlos por las armas. Que sostener tal doctrina era asumir ante el país una tremenda responsabilidad, declarándole que su sangre derramada, sus tesoros gastados, todos sus sacrificios hechos no habían tenido más objeto que volver a poner todo en cuestión."

"El representante del Brasil en el Río de la Plata, el Ministro Silva Paranhos, tomando la defensa de nuestra propia causa, contra nuestros propios errores, sostuvo la doctrina opuesta solicitando ante nuestro gobierno que no malograse así, ligeramente los frutos de la victoria, haciendo ilusorios los propósitos y las ulterioridades del tratado de alianza. Como lo dijo en un memorándum contestando a los argumentos del plenipotenciario argentino, que sostenía la doctrina de no imponer las condiciones de paz estipuladas en el tratado de alianza: "la benevolencia de los aliados ultrapasaría los límites de la razón y la prudencia si se llevase hasta el punto de sacrificar a ella los fines de la alianza."

"Así se hizo, sin embargo, y la política lo mismo que la pretendida doctrina, quedó condenada por los hechos ante el criterio de la opinión y del gobierno, reaccionando este último decididamente contra ella."

"Así, pues, esta política tan candorosamente infantil ni es doctrina argentina ni doctrina de ninguna parte."

"Cuando la guerra se hace con un propósito y la victoria decide, el derecho es quien la obtiene."

"Así, pues, si Chile impone condiciones duras al Perú y Bolivia, abusando de la victoria, abusa de los derechos del beligerante, pero ese derecho existe mientras no sea contrarrestado por otra fuerza superior que lo contenga o lo venza."

"Sostener como doctrina que la victoria no da derechos, es lo mismo que sostener que la derrota es la que da derechos preferentes."

Esas ideas del general están de acuerdo con su actitud posterior al inspirar a Emilio Mitre, su hijo, el célebre editorial de "La Nación" de 15 de Abril de 1902 que en realidad fué el preámbulo de los pactos de Mayo de ese año.

"Hemos sostenido", decía ese artículo, que ojalá no olvide ningún argentino, porque la unión de estos dos países es una tradición del pasado y una necesidad del futuro", hemos sostenido clara y rotundamente que las cuestiones pendientes del Pacífico nos son ajenas; que no debemos ni tenemos para qué entrometernos en ellas, perturbando y desnaturalizando relaciones extrañas, regidas por pactos y que las partes gestionan y tramitan dentro de las fórmulas y los procedimientos del derecho de gentes."

Esa fué siempre, por lo demás, la tendencia de Mitre en cuestiones americanas: no inmiscuir a su país en problemas o incidentes que no constituyeran un peligro para la Argentina y para el Continente. Invitado por el Perú a adherirse al Tratado de Alianza celebrado con Chile y otras Repúblicas latino-americanas, declinó la invitación, declarando que la República Argentina asumiría la actitud correspondiente en resguardo de su seguridad y la del Continente, siempre que estuviera amenazada seriamente alguna de estas repúblicas: no creía, y con razón, que el conflicto que planteó en el Pacífico la reivindicación de las islas Chinchas por parte de España, significara la presencia de una amenaza efectiva.

III

Muchos años después de emitir las opiniones que quedan brevemente sintetizadas,—en 1910—llega a dar conferencias a Buenos Aires ese terrible hombre de combate, como lo llaman amigos y adversarios, que se llama Clemenceau.

Caído del Gobierno, después de breve e implacable cuerpo a cuerpo con el Delcassé tenaz y silencioso anterior a la guerra, el luchador que a los setenta y seis años y después de una vida dedicada por entero a combatir, iba a ser la esperanza y la última carta de la Francia, venía a conocer la América.

Se detuvo en Río Janeiro, Montevideo y Buenos Aires y o no fué invitado a pasar a este país o las gestiones del caso, si las hubo, no tuvieron el éxito deseado.

Corrían los años en que las legaciones argentinas en Europa, sobre todo en París, Roma y Madrid, le contrataban pasaje y ovación para Buenos Aires a todas las celebridades latinas y el público elegante del Odeón se daba el placer de oír un día a Clemenceau, otro a Jáures, otro a Ferrero.

Es cierto que estaban de moda las conferencias, que ya agonizaban, extenuadas por el abuso, antes de la guerra, y por su parte el temible parlamentario tuvo gran éxito con su oratoria llena de imágenes y de ironías; con sus ademanes que culminan levantando los brazos, como si estuviera acostumbrado a volar muy alto; y con su cabeza de cosaco, caracterizada por la calva, los grandes bigotes rebeldes a todo procedimiento de peluquería y los pómulos salientes que flanquean la cara redonda y sólida.

Hablaba paseándose de un extremo a otro del escenario y sin papeles, naturalmente, porque el que se presenta ante el público a leer, no logra jamás apoderarse por completo de su auditorio.

Un día, disertó—intermedio entre la cátedra y el parlamento en que se encontraba como el pez en el agua— sobre la guerra y cuando todo el mundo creía que por ser francés y protestario contra la cesión de Alsacia y Lorena, iba a negar las prerrogativas de la victoria, que la Francia ha aprovechado para extender su civilización o los principios colectivistas de la más grande de las revoluciones sociales y políticas, preguntó, arrugando el ceño, como si estuviera interpelado o interpelando, si alguien podía dudar seriamente de los derechos del vencedor... Los restos aún tibios de Mitre deben haberse extremecido de placer al sentirse ratificado por un extranjero ilustre y, sobre todo, por un francés de la vieja Vendée que no veía más camino de reconquistar la Alsacia y la Lorena que por medio de la victoria, como lo hacía ocho años después, el día más imperecedero de su vida.

La victoria sin derechos, en efecto, constituiría una peculiaridad, exclusivamente sur-americana porque desde que la humanidad primitiva peleaba con armas de silex o mandíbulas de asno, la victoria ha correspondido, más que al griego refinado de la decadencia que todo lo había afeminado, inclusive el arte, al romano audaz y fuerte, que había organizado su vida civil según principios destinados a extenderse, junto con la conquista, por el mundo entero.

En todo caso, siempre fué guerra la guerra y siempre, además fué augurio de salud y de estabilidad el encontrarse preparado para ella, así como debe estar listo un cuerpo sano para hacer un máximum de esfuerzo mental y muscular.

Alejados los peligros de una mutilación territorial— realidad sangrienta que victima de preferencia a los que olvidan la justicia o la defensa—con esos peligros se alejaría también el agente más poderoso de la actividad: el deber en que está un pueblo o un organismo de progresar siempre y de estar preparado para defender sus principios o sus intereses.

El progreso marcha a expensas de los retardatarios o de los inferiores y la guerra, desastrosa para una generación, suele ser benéfica para las que están obligadas a reedificar su casa más sólidamente que antes de la conmoción o la catástrofe.

El vencido siempre aprende algo del vencedor; lo imita, sigue sus métodos educacionales y cívicos; busca, en una palabra, remedios y fortificantes.

La Francia destrozada en 1870, repara sus desastres con una rapidez que prueba que no había fuerza suficientemente poderosa para aplastar esa enorme acumulación de genio, de recursos, de vigor y de progreso, y crea la escuela y el cuartel obligatorio que habían de llevarla simultáneamente hasta humedecer de nuevo sus banderas, como cuando Luis XIV y Napoleón, en las aguas del Rhin.

Dentro de nuestra misma América, la paz de Ancón signica 40 años de paz y la relativa tranquilidad de los pueblos que el Perú intentaba despojar de sus territorios.

Fielmente cumplido, ese pacto puede prolongar por largo tiempo el período de tranquilidad americana a cuyo amparo pudo desarrollarse la industria que colaboró tan eficazmente a la victoria a que ahora buscan los Aliados un término de derecho y de justicia que signifique la paz del mundo y la evolución del derecho público.

No puede decirse, pues, que la victoria no da derechos ni tampoco puede afirmarse que el desastre exterior sea constante y perdurablemente negativo: Alemania, por ejemplo, ha perdido la guerra; pero en cambio se libra de las cargas de todo orden que imponían el militarismo y un autoritarismo con más peligros que ventajas.

Que venga en buena hora la sociedad de las naciones, de la cual hablaba ya, después del último Congreso de la Paz, la voz armoniosa de Leon Bourgeois; pero respetando la obra de aquellas victorias que no han sido borradas en la misma forma en que fueron obtenidas, es decir, con otras victorias. Lo demás, sería lanzarse a rehacer totalmente el universo porque cual más cual menos, algo debe a la victoria cada país.

E. R. M.

(*) "La Nación" de Buenos Aires de 5 de Diciembre de 1880.

ESPLÉNDIDAS
CASAS EN VENTA

CALLE CLARAS.— Magnífica casa habitación, moderna, a tres y media cuadras de la Plaza de Armas. Edificio sólido de tres pisos y subterráneo.

Precio: $ 160,000

SANTO DOMINGO.— Casa habitación de dos pisos, a una cuadra de la Plaza de Armas con veinte piezas, galería, tres patios y terraza.

Precio: $ 190,000

SAN IGNACIO.— Propiedad de sólida construcción a media cuadra de la Alameda. Consta de dos buenas casas habitación modernas y espaciosas.

Precio: $ 230,000

CASTRO.— A media cuadra de la Alameda, propiedad que consta de dos casas de habitación modernas, garage, etc. Edificio de sólida construcción.

Precio: $ 180,000

Estas propiedades tienen deudas hipotecarias y se venden con facilidades de pago.

Freudenburg & Balmaceda
330 — MORANDE — 330

Justicia intermitente

Cada año que pasa, recrudece el descontento y el reclamo de los litigantes por lo que se llama el feriado judicial, que importa, en breves y verdaderas palabras, la suspensión de la administración de justicia durante mes y medio.

Si es verdad que el trabajo tan intenso que pesa sobre los miembros de la magistratura, y la exigüidad de los sueldos de que gozan, hacen necesaria y justa la libertad y el descanso que les otorga la ley, no es menos cierto que es inaceptable que hasta hoy no se haya arbitrado algún procedimiento que haga compatible este descanso con el mantenimiento de una parte de la administración judicial en el verano, en forma que nadie puede decir que la justicia cesa de aplicarse en Chile durante 15 días de Enero y todo el mes de Febrero.

En la actualidad esto es lo que ocurre. Si bien la ley expresa que quedará de turno un Juez en lo Civil, este Juez entiende este turno, desde hace mucho tiempo, en el sentido de que está obligado a abrir su despacho una vez a la semana. Es una justicia intermitente, cuya ineficacia queda de manifiesto con el ejemplo que sigue: un arrendatario viene atrasándose en el pago de los cánones mensuales desde hace dos o tres meses, y promete a su arrendador pagarle a mediados de Enero. Llega el 15 de este mes y si el patrón no se ha pasado de listo pidiendo el nombramiento de un depositario antes de que llegue el feriado, el arrendatario se le escapa cualquier día que no sea aquel en que el señor Juez de turno abra sus oficinas al público. Cesa el derecho de retención de los muebles que es la más eficaz garantía del pago de los cánones, o, en el mejor de los casos, puede este derecho ejercitarse por medio de un guardián, pero sólo durante veinticuatro horas.

En el fuero criminal la cosa es más grave. Los habitantes de una ciudad quedan expuestos durante el feriado a que un Juez del Crimen por torpeza o por maldad, que todo puede suceder los "encarpete" sin motivo justificado. Y no hay manera de reclamar, porque los recursos de amparo y de queja, son pura música en verano, pues la Ilustrísima Corte de Apelaciones, no se reune en este tiempo.

Ayer mismo decían los diarios que no se había podido reunir Sala para tratar de diversos asuntos que tiene pendientes la Corte de Apelaciones de Santiago; de manera que se puede decir, sin peligro de errar, que la justicia en el verano o no existe como en el fuero civil o se ejerce en única instancia como en el fuero criminal. No sabríamos decir cuál de las dos cosas es de mayor peligro.

A nuestro entender, la ley al hablar de los turnos que deben hacerse entre los Jueces Civiles y los Ministros de las Cortes, lo hizo en la inteligencia de que quedasen en funciones permanentes Tribunales de primera y de segunda instancia; y es en verdad, una lástima, que siendo tan notorias las razones que aconsejan interpretar así la ley, no se haya logrado regularizar esta situación apesar de las protestas de los litigantes en el verano de todos los años.

Creemos preferible que para lo sucesivo la Excma. Corte Suprema exprese la inteligencia que da a estas disposiciones de la ley y arbitre un procedimiento que permita tener justicia en el verano como en todo el resto del año, porque de otra suerte no podrá acudirse a otra medida que suprimir totalmente el feriado judicial, lo que con ser un mal no sería tan grande como la falta de justicia.

Vacaciones

V

Manual del bañista

El Dr. Gaudet ha formulado una serie de indicaciones que me permito copiar para bien de mis lectores bañistas.

1.o Es conveniente sobre todo para los niños débiles, de no bañarse sino uno o dos días después de la llegada al balneario.

2.o Evitar el baño muy temprano. La piel al salir del lecho es muy sensible al frío. El aire es húmedo. Bañarse de preferencia entre las 10 de la mañana y las 5 de la tarde, en marea ascendente.

3.o Los niños hacen mejor la reacción después del desayuno. Los adultos deben bañarse después de toda digestión.

4.o Hasta siete años, no darles más que baños tibios. De diez a doce años, darles el baño frío, sin jamás vencer un sentimiento de franca repugnancia.

5.o Entrar corriendo al mar, después arrojarse de rodillas, dejándose cubrir por las olas.

6.o Evitar salir y entrar en el agua durante un baño. Se provocan así, reacciones sucesivas que traen por consecuencia la fatiga del organismo.

7.o Duración del baño: niños, 3 a 6 minutos; adultos 15 a 20 minutos.

8.o No secarse más que superficialmente, con el objeto de dejar algunos principios salinos en contacto con la piel.

9.o No cubrirse nunca con sábanas o ropas calentadas. En el momento del escalofrío inicial, la sangre abandona la perisferia para afluir al centro del cuerpo. Es preciso por una reacción contraria, permitirle abandonar gradual y lentamente las partes centrales para volver a la perisferia, sin que se la atraiga por medio de paños calientes ni fricciones.

10.o El baño deberá ser seguido por un paseo, o por juegos o ejercicios gimnásticos. Una taza de caldo o una copita de vino generoso, son recomendables, si la reacción tarda en producirse.

11.o No deberán tomarse dos baños por día, más que después de haberse dado un baño cotidiano, durante varios días consecutivos.

A estos consejos conviene agregar el de no bañar jamás a los niños en el mar contra su voluntad. No hay, nada más perjudicial que el agua fría sobre los organismos exitados sea por el terror o la irritabilidad nerviosa. Los padres deberán hacer uso de todos los medios que el tacto y la prudencia aconsejan para hacer perder a sus niños el miedo y que acepten voluntariamente el baño de mar.

Dr. NERGAL.

((Continuará)

Una necesidad vital

Cuando hemos escrito refiriéndonos al atraso increíble en que, en ciertos aspectos de su vida administrativa, se halla la capital de la provincia de O'Higgins, hemos debido señalar como uno de los puntos débiles de esa administración el servicio de agua potable. Mientras numerosas ciudades de cabeceras de departamentos y aún de rango inferior, están dotadas de magníficas instalaciones de agua potable, Rancagua ofrece el caso de una capital de provincia obligada a beber agua de pésimas condiciones y, según se ha afirmado reiteradamente, con frecuencia infestada.

Ha sido hasta ahora inútil cuanto ha dicho la prensa y cuanto los vecinos han reclamado, ya en manifestaciones públicas, ya por intermedio de los diputados de la provincia. Afortunadamente, se empieza a prestar oído a esas reclamaciones y protestas, y así vemos que, en su última sesión, el Consejo de Estado prestó su acuerdo a fin de que pueda ser tratado en el actual período de sesiones extraordinarias del Congreso el proyecto que destina la suma de 25 mil pesos para la adquisición de filtros para el servicio de agua potable de Rancagua.

El diputado señor Correa Roberts alcanzó a pedir, en la sesión del Viernes, que este proyecto, que se halla bien informado por la respectiva comisión de la Cámara, fuera discutido sobre tabla; pero una oposición originada en razones que no afectan al proyecto mismo hizo imposible ese deseo del señor diputado de la región. El proyecto ha quedado anunciado para la tabla de fácil despacho; y todo hace suponer que habrá acuerdo para aprobarlo, dando así satisfacción a una justificadísima aspiración de la ciudad de Rancagua, y contribuyendo a una obra elemental de higiene pública.

GRAN SORTEO
Del Delicioso
Té RATANPURO

Que se verificará ante un Notario el 15 de Sbre. de 1919

Son 22 mil pesos en dinero efectivo

DISTRIBUCION DE LOS PREMIOS:

1 Premio Gordo	$ 10,000
1 premio de	1,000
4 premios de $ 500	2,000
20 premios de $ 50	1,000
120 premios de $ 25	3,000
1,000 premios de $ 5	5,000
1,146 premios	$ 22,000

La última extracción será el premio gordo de

DIEZ MIL PESOS

El canje de los envases vacíos por boletos se efectuará así:

1 boleto por 25 paq. vacíos de Té Ratanpuro 1|100 de paq.
1 boleto por 25 paq. vacíos de Té Dominó 1|100 de paq.
1 boleto por 25 paq. vacíos de Té Ratanpuro 1|50 de paq.
1 boleto por 20 paq. vacíos de Té Ratanpuro 1|20 de paq.
1 boleto por 10 paq. vacíos de Té Ratanpuro 1|10 de paq.
1 boleto por 5 paq. vacíos de Té Ratanpuro 1|5 de paq.
1 boleto por 2 paq. vacíos de Té Ratanpuro 1|2 de paq.
1 boleto por 1 paq. vacío de Té Ratanpuro 1 paq.

Puntos de canjeo:
DELICIAS 7.
CALLE SAN DIEGO 898, esquina COQUIMBO.
CALLE SAN MIGUEL 64, esquina ERASMO ESCALA.
PROVIDENCIA 800, frente AVENIDA MANUEL MONTT.
ROSAS 2298.

Recomendamos a los consumidores del delicioso Té Ratanpuro fuera de esta ciudad, mandar a sus amigos en Santiago los envases vacíos, haciendo personalmente el canje en las mencionadas direcciones.

FIGURINES

LLEGADOS POR EL ULTIMO CORREO

"WELDON'S Ladies Journal". El más conocido del mundo. Acaba de llegar el número de **Enero**, con multitud de grabados y varios patrones . . . . $ 1.50

"LA NOUVELLE MODE", hermoso figurín parisién sumamente interesante. Ultimos números publicados . $ 0.60

"LA MODA FUTURA" (Coming Fashions) Elegante figurín inglés muy práctico y conocido. El número de Enero recién llegado $ 1.00

"LA MODE PRACTIQUE", revista francesa de modas, muy concisa y muy práctica. Ultimos números recién llegados . . . . . . $ 0.60

Pídanse a la

LIBRERIA ZAMORANO Y CAPERAN

Compañía 1015.—Casilla 362

Nota.—Para provincias, agréguese 10 centavos por cada número.

26 - A

Inmediatas Catedral

VENDO

CALLE BAQUEDANO

Construcción de dos pisos, independientes, seis departamentos de familia y varios de servicios en cada casa. Hall, gas, alcantarillado.

Precio: $ 45,000

EN CALLE MAIPU

Consta de ocho departamentos de familia, tres patios. Reconoce deuda al Banco Garantizador de Valores.

Precio: $ 50,000

CALLE MATURANA

Casa de residencia y renta. Bajos: seis piezas habitación, piezas de baño, cuatro de servicios, hall, patio. Altos: igual número de piezas que los bajos, dos halls, galerías.

Precio: $ 55,000

CARLOS OSSANDON B.

1080 - HUERFANOS — 1080

Joven Francés

Con conocimientos de contabilidad se necesita. Dirigirse indicando mínimum pretenciones de sueldo, edad y referencias completas a

Casilla 1710

31-A

Propiedad de Renta

vendo en **SAN PABLO** esquina muy comercial, consta de 3 almacenes, 5 casas de un piso. Produce 9 mil 250 pesos anuales.

Deuda bancaria: 35,000 pesos.

Precio: $ 85,000

Carlos Latorre H.

CATEDRAL 1109

11479-27-A

SUSINI
EL MEJOR CIGARRILLO HABANO

"L'Illustration"

La mejor y la más importante revista francesa de fama mundial.

Precio de la suscripción anual para 1919, último año de "L'Illustration de Guerre", $ 110.

Recibimos los siete primeros volúmenes de la "Collection de Guerre de L'Illustration Francaise", espléndidamente encuadernados en media pasta marroquí; al precio de $ 60 cada volúmen de los años 1914 y 1915, a $ 70 el volumen de los años 1916 y 1917.

LIBRERIA ZAMORANO Y CAPERAN

Compañía 1015. — Casilla 362

SANTIAGO

CARLOS DUVAL

Corredor de la Bolsa de Comercio—Acciones, Bonos, Oro

Casilla 2266 --- Tel. 1812 --- BANDERA 57

CONTADOR

de experiencia y con buena oficina establecida en el centro, desea asociarse para darle impulso a su oficina, con un colega, o joven con conocimientos de contabilidad, animoso de trabajar.

A los interesados, ruego dirigirse con toda clase de detalles a

26-A CASILLA 104

ESCOBILLAS

de bronce de 3, 4 y 5 hileras.
de bronce circulares.
de acero circulares.
de acero de 6 hileras y de fibra vegetal.

OFRECE:

FUNDICION LIBERTAD

LIBERTAD, 53 y 58

2.o SEMESTRE DE 1918

37.ª Memoria

DE

"LA NUEVA ESPAÑA"

Sociedad Nacional de Seguros contra Riesgos de Fuego y Mar, autorizada por Decreto de 6 de Agosto de 1900.— Tiene contrato con las instituciones bancarias

Capital suscrito	$ 2.000,000.00
Capital pagado	300,000.00
Fondo de Reserva (Completo)	200,000.00
Fondo de Reseguros	200,000.00
Fondo de Accionistas	193,068.12
Siniestros pagados	2.958,927.66

DIRECTORIO

Presidente, don JUAN SOMAVIA
Vice-presidente, don MATIAS ASTORECA G.
Director propietario, don EUSEBIO POBLACION
Director propietario, don JOAQUIN ANDUEZA
Director propietario, don PEDRO SANZ
Director propietario, don GONZALO PINEDO
Director propietario, don FRANCISCO OTERO
Suplente, don MANUEL UGARTE
Suplente, don JUAN CODES
Director-gerente, don PAULINO HERNANDEZ.

Consejo en Santiago

Don Tomás González — Don Federico Matas — Don Antonio Molinos — Don José García Paz

Sociedad de Seguros "La Nueva España"

2.o SEMESTRE DE 1918

37.ª Memoria

que el Consejo Directivo presenta a la Asamblea General Ordinaria de Accionistas

En 24 de Enero de 1919

SEÑORES ACCIONISTAS:

Cumpliendo con lo ordenado en el artículo 34 de los Estatutos, presentamos a Uds. el Balance y la Cuenta de Ganancias y Pérdidas, correspondientes a las operaciones de la Sociedad en el semestre que acaba de terminar.

La Cuenta de Ganancias y Pérdidas arroja una utilidad líquida de...	$ 78,886.99
que, agregada al Fondo de Accionistas, de ...	146,125.48
forman un total disponible de ...	$ 225,012.47

que proponemos distribuir en la forma siguiente:

Repartir a los Señores Accionistas un dividendo de $ 7 por acción...	$ 28,000.00
A Gratificación de empleados ...	3,944.35
A Fondo de Accionistas el saldo...	193,068.12
	$ 225,012.47

Aceptada esta distribución, los fondos de la Sociedad quedarían representados como sigue:

CAPITAL PAGADO ...	$ 300,000.00
FONDO DE RESERVA (Completo) ...	200,000.00
FONDO DE RESEGUROS ...	200,000.00
FONDO DE ACCIONISTAS ...	193,068.12
	$ 893,068.12

En conformidad al artículo N.o 18 de los Estatutos, cesan en sus funciones los señores Pedro Sanz, Gonzalo Pinedo y Francisco Otero, pudiendo ser reelegidos.

Corresponde también a los señores Accionistas el nombramiento de Inspectores para el examen de las cuentas del semestre en curso.

EL DIRECTORIO.

BALANCE DE "LA NUEVA ESPAÑA"

EN 31 DE DICIEMBRE DE 1918

DEBE			HABER	
Capital ...	$ 300,000.—		Acciones	
Fondo de Reserva ...	200,000.—	3,200	Banco Español de Chile a $ 158 ...	$ 505,600.—
Fondo de Reseguros ...	200,000.—	2,000	Cía. Chilena de Tabacos, a $ 55 ...	110,000.—
Fondo de Accionistas ...	146,125.48	500	Cía. Salitrera El Boquete, a $ 45 ...	22,500.—
Siniestros por Liquidar ...	33,687.31	200	Cía. Seguros La Alianza Chilena, a $ 55 ...	11,000.—
Operaciones Pendientes ...	43,171.96	533	Cía. Seguros La Chilena Consolidada, a $ 60 ...	31,980.—
Banco Español de Chile ...	32.20	100	Cía. Telégrafo Comercial, a $ 40 ...	4,000.—
Ganancias y Pérdidas ...	78,886.99	200	Cía. Chilena de Inversiones, en ...	1.—
		24	Cía. de Gas de Valparaíso, a $ 90 ...	2,160.—
		98,000	Bonos de la Caja Hiptecaria 8o/o a $ 100 ...	98,000.—
		2,500	Soc. Seg. Unión Española, a $ 20 ...	50,000.—
		500	Cía. Salitres de Antofagasta, a $ 110 ...	55,000.—
				$ 890,241.—
			Acciones ...	1,971.18
			Agencias ...	62,817.76
			Muebles y Utiles ...	6,500.—
			Primas por Cobrar ...	30,753.91
			Caja ...	788.27
			Banco Anglo S. A. Ltdo. £ 329,10.5	6,590.40
			Banco de Chile ...	2,241.42
	$ 1.001,903.94			$ 1.001,903.94

Ganancias y Pérdidas

DEBE		HABER	
Reseguros, Comisiones, Gastos Generales, Contribuciones, Castigos, etc...	$ 234,874.14	Suma que resulta al Haber de esta cuenta, por primas de seguros, intereses, etc. ...	$ 408,617.79
Siniestros del Semestre ...	94,856.66		
Saldo. Utilidad ...	78,886.99		
	$ 408,617.79		$ 408,617.79

JOSE GILES,
Contador.

PAULINO HERNANDEZ,
Director - Gerente.

INFORME:

Hemos encontrado conforme la Contabilidad y saldos a que se refiere el presente balance.

Valparaíso, 22 de Enero de 1919.

EUGENIO RAMIREZ. — MANUEL L. RIAL.
Inspectores.

AGENTES EN SANTIAGO:

Señor **PEDRO MOLINOS.** Agustinas 1152. Casilla 3985. Teléfonos: Inglés 1853, Nacional 440

Sr. **PATRICIO REYES SOLAR,** Claras 205. Casilla 1241. Teléfono Inglés 871

Sr. **ALFONSO F. de la REGUERA** Ahumada 161. Casilla 2753 Teléfono Nacional 51C

Agente en Valparaíso: Sr. BENJAMIM BORQUEZ

Oficina Principal en VALPARAISO
Cochrane N.o 869
Teléfonos: Inglés 652 — Nacional 78 — Casilla 886

OCTAVA MEMORIA

Segundo Semestre de 1918

Compañía de Seguros "La Previs

Autorizada por Decreto Supremo No. 261 del 18 de Febrero de 1915

CAPITAL SUSCRITO	$ 2.000,00
Capital Pagado	$ 700,00
Fondo de Reserva	200,00
Fondo de Responsabilidades de Accionistas	21,61
Fondo de Reseguros	118,79
Total de Fondos Actuales	$ 1.040,41

OFICINA: Calle Blanco No. 1249

DIRECTORIO:

Presidente
Sr. RAFAEL URREJOLA

Vicepresid
Sr. MIGUEL

DIRECTORES:

Sr. CARLOS BALMACEDA —— Sr. CARLOS PUELMA BESA
Director - Gerente: Sr. ROBERTO PEREZ DE ARCE

AGENTES:

Valparaíso: Señor Luis A. Bories

Santiago: Sres. BESA & Cía., Sr. JORGE IUNGE, Sr. JUAN SCHAUB.

Arica y Tacna ...	Sres. E. Torre y Cía.	Los Andes ...	Sr. Luis Vargas
Iquique ...	Sres. Pinedo Hnos.	San Fernando ...	Sr. Alberto Kru
Tocopilla ...	Sr. Lautaro Ovalle Arrieta.	Curicó ...	Sres. Merino &
Antofagasta ...	Sr. Guillermo A. Molina A.	Talca ...	Sres. Icaza Hnos
Taltal ...	Sr. José Machiavello.	Chillán ...	Sr. Alejandro So
Copiapó ...	Sr. Luis E. Rojas U.	Talcahuano ...	Sres. Coles & Cía
Coquimbo ...	Sr. Remberto Peralta.	Tomé ...	Sres. León e Hi
Quilpué ...	Sr. Alejandro Morin H.	Valdivia ...	Sres. Mally & R
Quillota ...	Sr. Carlos Astorga.	Temuco ...	Sr. Roberto V
San Felipe ...	Sr. Alejandro Saballos.	Osorno ...	Sr. Ernesto Ad
Concepción ...	Sres. Besa & Cía.	Punta Arenas ...	Sr. Gisberto T

OCTAVA MEMORIA

Que el Directorio presenta a la Junta General de Ac

EN 24 DE ENERO DE 1919

SEÑORES ACCIONISTAS:

Tenemos el honor de presentar a Uds. el Balance de las operaciones de la Compañía, junto con la cuenta de
didas, correspondientes al segundo semestre del año próximo pasado, los cuales manifiestan una utilidad líquida de
después de haber dejado las provisiones necesarias para siniestros por liquidar.

El Directorio mantiene su propósito de consolidar aún más la situación de la Compañía y de disminuir la
los señores Accionistas, lo cual lo induce a proponer que el total de utilidades, o sea, la suma de $ 193,605.30, se
Fondo de Responsabilidad de Accionistas.

En esta forma, el Fondo de Responsabilidad de Accionistas quedaría en ...
del cual os proponemos tomar la cantidad de... ...
que se traspasaría a capital, disminuyendo así en diez por ciento, o sea, diez pesos por acción, la responsabilidad de
cionistas.

Las acciones quedarían con treinta y cinco pesos pagados.

Aceptada esta distribución, los fondos de la Compañía quedarían en la siguiente forma:

CAPITAL PAGADO ...
FONDO DE RESERVA (Completo) ...
FONDO DE RESPONSABILIDAD DE ACCIONISTAS ...
FONDO DE RESEGURO ...

TOTAL ...

Os corresponde elegir Directorio en reemplazo del actual, que termina su período, como asimismo Inspectores
el presente semestre.

Valparaíso, 24 de Enero de 1919.

RAFAEL URREJOLA,
Presidente.

ROBERTO PER
Secre

BALANCE de la Compañía de Seguros "LA PRE

EN 31 DE DICIEMBRE DE 1918

	ACTIVO		
	Acciones y Bonos:		
3,000	acciones Compañía Refinería de Azúcar de Viña del Mar, a $ 85 c/u...	$ 255,000.00	
1,000	acciones Compañía de Seguros "La Alianza Chilena", a $ 40 c/u...	40,000.00	
5,000	acciones Compañía de Seguros "La Fortuna", a $ 10.80 cada una ...	54,000.00	
500	acciones Caja Comercial a $ 20 c/u...	10,000.00	$ 359,000.00
	Propiedades Raíces ...		175,000.00
	Operaciones Bancarias ...		109,205.55
	Besa y Cía...		276,782.33
	Banco de Chile ...		5,623.92
	Caja ...		4,712.51
	Primas por Cobrar ...		70,273.40
	Bienes Muebles ...		2,700.00
	Material ...		500.00
	Agencias ...		155,901.06
			$ 1.219,698.77

PASIVO

Capital ...
Fondo de Responsabilidad ...
Fondo de Reserva ...
Fondo de Reseguros ...
Primas por Pagar ...
Siniestros por Liquidar ...
Operaciones Pendientes ...
Cuentas Corrientes ...
Agencias ...
Ganancias y Pérdidas ...

GANANCIAS Y PERDIDAS

DEBE		HABER
Siniestros ...	$ 93,101.54	Primas de Seguros y Producto del Capital ...
Reseguros ...	328,223.54	
Comisiones, Gratificaciones, Contribuciones, Gastos Generales, Sueldos, Castigos, etc. ...	112,201.85	
Saldo, Utilidad ...	193,605.30	
	$ 727,132.23	

C. F. BROCKMANN,
Contador.

Valparaíso, 31 de Diciembre de 1918

ROBERTO PER
Director -

INFORME:

SEÑORES ACCIONISTAS:

Hemos revisado los Libros y Documentos en Cartera, encontrando todo conforme.

EUDORO RAMIREZ. —— — VICTOR M. GARCIA
Inspectores de Cuentas.

VIDA SOCIAL

SEÑORITA VIOLETA DE LA CRUZ ROJAS.
(Fot. Heffer).

BANQUETE EN HONOR DEL SEÑOR DON LUIS BARROS BORGOÑO.—

Anoche se efectuó el gran banquete que los miembros más prestigiosos y distinguidos de la sociedad de Valparaíso y Viña del Mar ofrecían en honor del señor Ministro de Relaciones Exteriores, don Luis Barros Borgoño, en el Club de Viña del Mar, como manifestación de aplauso por su brillante labor al frente de nuestra Cancillería.

MINISTRO DE SUECIA EN CHILE.—

En algunos días más llegará a la capital el Ministro de Suecia en Chile, señor Carlos Hultgren, quien viaja en el vapor sueco "San Francisco" por la vía de Magallanes.

MINISTRO DE CHILE EN BOLIVIA.—

Antenoche llegó a la capital nuestro Ministro en Bolivia, señor Diego Dublé Urrutia, acompañado de su hermana señorita Aurora Dublé Urrutia. El distinguido diplomático permanecerá algunos días en la capital para partir en seguida a La Paz. El señor Dublé Urrutia ha fijado su residencia en Agustinas 2815.

VIAJES A CONCON.—

El buque-motor "Buena Esperanza" efectuará hoy su primer viaje de Valparaíso a Concón, llevando a su bordo distinguidas familias de nuestra sociedad.

DE VIÑA DEL MAR.—

En el balneario de "El Recreo" siguen siendo las tardes muy concurridas por numerosas familias y en la noche la orquesta Davagnino ejecuta un escogido programa de baile.

Ayer esta orquesta ejecutó un difícil concierto en el Sea Side Park, tocando escogidas danzas americanas. Los días Sábados continúa siendo el sitio predilecto de la sociedad.

En la tarde de ayer se efectuó también en los jardines del Club de Viña del Mar un selecto programa musical ejecutado por la espléndida orquesta que dirige el maestro Francisco Davagnino.

OPERACION.—

La señora Victoria Varas de Barril ha sido operada con todo éxito en el Pensionado de San Borja por el doctor señor Rodríguez Barros.

MATRIMONIOS.—

Ayer fué bendecido el matrimonio del señor Carlos Martínez Toledo y de la señorita Georgina Castro Jabalquinto, en la Parroquia del Espíritu Santo.

—Hoy será bendecido, en La Cisterna, Villa Isabel, por el R. P. Teodulo de los SS. CC., el matrimonio del señor Alfredo Mesa Campbell con la señorita Elvira Plaza de la Barra.

NACIMIENTOS.—

Ha nacido un hijo del señor Guillermo Cotapos Echeverría y de la señora Inés Montes de Cotapos.

A VALDIVIA.—

Hoy se dirige a Valdivia la señora Inés Echeverría de Larraín, acompañada de sus hijas Luz y Rebeca Larraín, de don Francisco de Borja Echeverría y de don Pablo Hannel.

IN MEMORIAM.—

Mañana, primer aniversario del fallecimiento de la señora Albina Cifuentes de Monroy, se oficiará una misa por el descanso de su alma, en el templo de la Gratitud Nacional, a las 9 horas.

EL SECRETARIO DE LA LEGACION EN EL BRASIL.—

Por la combinación transandina de antenoche, llegó a esta capital el señor Luis Balmaceda F., secretario de nuestra Legación en el Brasil.

EN SAN BERNARDO.—

Pasan la temporada de verano en el vecino pueblo de San Bernardo, entre otras muchas, las siguientes familias: Ovalle Castillo, Cuadra Gormaz, Claro Velasco, Garcés Cuadra, Cuadra Larraín, Ugarte Errázuriz, Prieto Ariztía, Larraín Walker, Rozas Claro, Concha Benítez, Figueroa Vial, Palma Rogers, Vial Palma, Rogers Morandé.

VIAJEROS.—

Se encuentra en Valdivia el senador señor Joaquín Echenique y familia.

—A Viña del Mar se ha dirigido la familia Fabres Eguiguren.

—Al mismo punto se dirige próximamente el senador don Arturo Besa, señora Amalia Rodríguez de Besa y familia.

—En Valparaíso se encuentra el señor Luis Antonio Vergara, acompañado de su esposa, señora Raquel Moreno de Vergara.

—De Viña del Mar han llegado los señores Miguel Luis Irarrázaval y Benjamín Errázuriz.

—En Pichilemu pasa la temporada de verano el señor Arturo Recabarren León, señora Isaura Valenzuela de Recabarren y familia.

—A Viña del Mar se dirigen hoy los señores Juan Echeverría Vial, Rafael Fabres Eguiguren y Ramón Araya Novoa.

—Procedente de Antofagasta ha llegado la familia Hurtado Vergara.

—A Melipilla se han dirigido las familias Donoso Fóster, Barros Ovalle, Barros Hurtado, Serrano Pellé y Sánchez Bunster.

—A La Serena ha partido don Ricardo Latcham.

—A Viña del Mar, don Enrique Lihn Doll.

—Al mismo punto, don Gabriel Jordán Tocornal.

—En Ñuñoa se encuentra el señor Ernesto Barros Jarpa, señora Sara Vergara de Barros e hija, señorita Sara Barros Vergara.

—A Cartagena ha partido la señora Clara de Schatan, acompañada de sus hijas.

—Ayer partió a Constitución don Ramón Espejo Rodríguez.

—A Valparaíso ha partido la señora Rosalía Adriasola de Pérez de Arce y familia.

—A Viña del Mar se dirigirán la presente semana el señor don José Ignacio Bolton, señora Gudelia Grez de Bolton y sus hijas, señoritas Manuela e Inés Bolton Grez.

—Al mismo punto se dirigió ayer la señora Luisa Aldunate de del Río y familia.

—Regresó a Viña el señor don Carlos Sánchez Cifuentes.

—Hoy parte a Papudo la familia Rodríguez Marambio.

—A Cartagena, los señores Luis Irarrázaval, Víctor Saavedra J., Benjamín Valdés, César Concha M., Aníbal Sánchez, Oscar Pérez, Alberto Baquedano.

CONSEJOS
DE LA
Comtesse Ivon

En nuestro balneario de moda

Muchas de nuestras lectoras nos consultan sobre la elección de sombreros y sobre todo nos comunican sus dudas de que puedan venir a Chile modelos de los grandes modistos franceses de París, pues, se entiende que la guerra ha paralizado grandemente las confecciones de moda y sobre todo la importación de estos artículos.

Este es un error, en París se simplificaron muchísimo las toilettes, como un homenaje femenino en el altar de la patria, pero todos los talleres trabajaron con el máximo de capacidad para producir sus valiosos artículos de exportación, a fin de cambiarlos por el oro, que las mujeres de todo el mundo enviaban en cambio de sus creaciones, como tributo a Francia. Sin embargo, muchas casas de modistos, que carecen de relaciones en París, tratan de excusar la mediocridad de sus confecciones asegurando que nada se importa; para salir de este error aconsejamos a nuestras lectoras visitar la exposición que Mme. Delmont, inaugurará los primeros días de Febrero en los salones del Hotel Francia en Viña del Mar donde encontrarán una bellísima colección de modelos de invierno que importa directamente de las más afamadas formas, de París, entre las cuales recordamos: Luoison Suzanne, Talbot, Marie Guy, Rose Dexat, Marguerite de Léonie, Berthe, Georgette Eliane, Mme. Germaine, etc., etc.

Trajes para niños

Las madres de buen criterio, aleccionadas por la experiencia saben que es un error comprar lo más barato, porque siempre resulta muchísimo más caro: Esto es aplicable especialmente al vestuario de los niños, que si no es confeccionado con telas de muy buena clase se rompen en pocos días. Aconsejamos como lo más práctico que visiten la sección especial de la Casa Gath y Chaves donde encontrarán una completa variedad de trajes importados directamente de la célebre Casa Willms Rowe, donde pueden elegir lo más conveniente dentro del variado surtido pero como estilo nada hay más práctico, ni que realce más la hermosura de los niños, que el traje marinero.

Para las arrugas

Para aparecer siempre joven, es necesario evitar las arrugas, el más temido enemigo de la belleza femenina; para conseguirlo es preciso elegir un producto que no contenga substancias nocivas, que dan un sorprendente resultado en el primer momento, y a la larga aparecen sus estragos. La Sevé de Lys, es sin duda, una de las mejores preparaciones que se puede recomendar; no sólo para quitar las arrugas sino como preservativo de otras impurezas de la piel.

El Cine

Las empresas teatrales hacen los mayores esfuerzos para atraerse la preferencia del público, ofreciéndole espectáculos cinematográficos más interesantes, cultos y artísticos, para satisfacer la necesidad imprescindible que sienten las familias por los espectáculos del cine, que tanto han arraigado en nuestros hábitos sociales. El Teatro Alhambra ha logrado colocarse a la cabeza de este movimiento y obtenido el mayor éxito y el aplauso de nuestra sociedad por sus triunfos artísticos. Por eso es el rendez-vous obligado de las más distinguidas familias santiaguinas, que noche a noche lo honran con su presencia, haciéndolo el predilecto de la sociedad. Realmente este triunfo es merecido, porque sus representantes se esmeran en presentar los más variados y atrayentes estrenos, que amenizan con una magnífica orquesta, dirigida por el célebre concertista Américo Tritini. Sus films son, por lo demás, escogidos, con muy buen criterio bajo el punto de vista moral y artístico.

Los tailleurs

Continúan imperando cada día con más furor los tailleurs, que ahora son absolutamente indispensables para toda persona que tenga gusto en vestirse y quiera presentarse elegante y sin exageración; pero si su corte y confección no son irreprochables, se hará una figura bastante lamentable. La Casa de Monsieur Paul Léautaud, Pasaje Matte 30, que aconsejamos visitar, ofrece los más hermosos y elegantes tailleurs que puedan desearse por las personas de gusto más exigente.

Para blanquear el cutis

Con el verano la piel se quema mucho y como la generalidad desea tener un cutis albo como el de una inglesa, necesitan recurrir a preparaciones que hagan desaparecer los estragos de la intemperie, en el mismo caso se encuentran las morenas que no están contentas con su tez natural, para estos casos conviene usar diariamente la Leche Ideal de Werld, que tiene maravillosas cualidades para blanquear y por lo cual es preferida especialmente por las personas que no les gusta usar cremas.

Las canas

Son innumerables las personas que se consideran desgraciadas cuando las canas empiezan a platear sus cabellos, el deseo natural de aparecer siempre jóven, las hace buscar afanosas el medio de ocultarlas o de hacerlas desaparecer. Innumerables tratamientos y productos se preconizan como infalibles para satisfacer esta debilidad humana; pero los resultados desgraciadamente no corresponden a las reclames que se les hacen. Algunas veces son procedimientos químicos de efectos pasajeros, en cuanto a la coloración, pero muy durables en el daño que causan a la salud, otras veces son tinturas que sólo pintan el cabello para desesperar luego a las que las han usado, viendo tomar a su cabellera matices variados e indefinidos que hace resaltar más lo que se quiere disimular. El ideal sería encontrar un producto que restableciera el color primitivo, por medio de la tonificación del cabello mismo, así sus resultados serían permanentes. Felizmente existe este ideal y se llama **El Específico Benguria**. Unas pocas aplicaciones sobre el cuero cabelludo bastan para restablecer las canas a su color primitivo ya sea rubio, castaño o negro y en cualquiera de sus matices.

Para evitar falsificaciones e imitaciones el único preparador de este **Específico, el Doctor Benguria**, atiende personalmente toda consulta en su oficina **Moneda 875**.

En el hogar

El gusto femenino se revela soberano en el arreglo de los detalles de su hogar, donde la mujer imprime su personalidad propia, demostrando el refinamiento de sus sentimientos artísticos naturales o de su elevada cultura y educación, como también la vulgaridad de las que no están dotadas de estas bellas cualidades. La construcción y distribución de la casa, su decoración y amoblado pueden ser muy acertados mediante el auxilio de los artistas especialistas; pero los pequeños adornos, los bibelots; los trabajos de mantelería, etc., deben ser escogidos según el gusto personal de la dueña de casa y por ellos se la juzgará.

Por lo que respecta a mantelería, la moda exige que sea elegante y de estilo, inspirada en los modelos clásicos de los artistas para que constituya un elemento decorativo de verdadero mérito, aplicándola en todas las habitaciones: en el comedor, sobre las mesas de toilettes y de noche, o sea como mantelitos o pequeños centros pañitos, o como manteles finos para mesas de té. También la moda exige que cada objeto descanse sobre un mantelito, y que todos ellos deben guardar un estilo dentro de cada habitación ya sean de encajes **Veecianos, Cantú o Florentino**. **La Casa Fratelli Castagneto** ofrece lo más variado en modelos y clases que elabora en sus talleres.

A las dueñas de casa

La buena mesa es salud y alegría según Brillat Savarín, pero para ello es necesario adquirir provisiones de primera clase en almacenes que sean una garantía de honradez, frescura y buena calidad de los artículos que ofrecen; naturalmente los precios serán algo más altos, pero en la práctica resultarán muy económicos, si se toma en cuenta los engaños en marca, origen y calidad de los que se venden a precios menores. En la seguridad de que se felicitarán con sus compras, recomendamos visitar el departamento de provisiones de la casa Gath y Chaves, donde, además, encontrarán un completo surtido de conservas y licores extranjeros, garantidos en su procedencia y vinos nacionales de las mejores marcas. La Casa atiende esmeradamente los pedidos de provincias, por encomiendas postales y ferrocarril.

COMTESSE IVON

SIN COMENTARIOS

Transcribo a continuación la información de la respetable señora Inés Echeverría de Larraín, publicado en LA NACION con fecha 24 de Enero del presente año.

El específico Benguria

Detesto la réclame y me desconfío de todos los artículos que se recomiendan en periódicos o en carteles, pues suelo ser sensible al consejo de la amiga y de joven me sugestionaban las recomendaciones que los comerciantes hacían de sus mercaderías...

Ahora por el contrario si hay algún desgraciado "que me hace el artículo", le vuelvo la espalda y lo dejo con la palabra en la boca.

A las amigas sólo les escucho cuando han pasado la edad de hacerme competencia, siguiendo con eso la sabia máxima de un médico italiano que interrogado por mí sobre la eficacia de cierto cosmético que me obsequiara una amiga se contentó con responderme: "Si su amiga tiene 30 años arroje el frasco sin usarlo pero si tiene 60 emplee el remedio sin temor; le hará mucho provecho".

Conocí su "Específico" por recomendación de mi padre, cuya sinceridad queda fuera de concurso, porque si en ocasiones frecuentes a nuestro esposo le conviene vernos envejecer, a nuestro padre en cambio le encanta que seamos jóvenes el mayor tiempo posible, ya que nuestra juventud lo rejuvenece y nuestras canas lo afrentan. Cuando fuí a la oficina de Ud., no me exigió fe anticipada en la eficacia del "Específico" sino paciencia para experimentar sus efectos. Creí en el "Específico Benguria" como creí en la ciencia mental, por que no se me impuso como dogma, sino que se me expuso como ciencia experimental.

"Guarde su fe para lo indemostrable y siga mi tratamiento con docilidad", me dijo mi profesor de mentalismo. Creerá cuando vea, como Santo Tomás, antes es innecesario". Así comencé a hacerme las aplicaciones, pero es menester que deje constancia del lamentable estado en que tenía mi cabello. En París me debilitaron el cuero cabelludo a punto que comencé a perder el pelo sobre la frente y necesité usar postizos con tan mala fortuna que en la primera comida a que fuí invitada el "toupet" se precipitó en el plato de sopa de donde fué sacado en ignominiosa figura, por un personaje de la alta banca, que cambiando su plato por el mío proclamó con gentileza "La soupe est a point!"

Por aquel tiempo el matiz dorado fuerte de mi cabello se volvió pálido, ceniciento y anémico. La desolación natural de perder lo mejor que me había dado la naturaleza, hizo que recurriera no a la química que me asusta, pero sí a la física que me atrae.

Usé "henne" producto oriental con que se barnizan las uñas y el cabello las mujeres árabes y las odaliscas en los harems, pero pronto mi cabeza amenazó convertirse en una mata de zanahorias. Todas estas derrotas sufrió mi malogrado pelo en la Francia victoriosa; pero al pasar por Buenos Aires—donde siempre me soplaron malos vientos — recibí el golpe de gracia en una soberbia quemadura aplicada por el mejor peluquero, que en lugar de cabello me dejó una rama de espino seca sobre el cráneo. En ese estado llegué a su oficina y no fué poca su sorpresa al constatar que aquellos hilos de oro dignos de Venus, de que le hablara mi padre, eran esas mismas hebras tiesas en todos los matices de la degradación final.

He usado su tratamiento 2 años con toda la infidelidad que guardo para las cosas, quizá como revancha a la fidelidad que conservo a las personas, y no obstante mi inconstancia, el cabello ha vuelto a ser abundante, flexible, sedoso, y el color si no es oro de un alto quilate, guarda algunos brillantes recuerdos de los años pretéritos... y, como entro o voy a entrar, a la edad de los recuerdos, no le puedo pedir a mi cabellera más de lo que es lícito pedirle a la vida.

En prueba del aumento considerable del pelo, pasé hace pocos días un gran susto: al ponerme un sombrero que usaba dos años atrás, no pude embutirlo en el cráneo, creí que me había crecido la cabeza, pero mi hija me sacó de terror: ¡Mamá! es que te ha salido mucho pelo. Me es grato pues, señor Benguria, dejar aquí constancia sin que Ud., jamás haya solicitado y sin que tampoco haya citado nunca mi cabeza para la réclame (lo que le agradezco) de que su "Específico" es hasta aquí lo mejor que he encontrado en el mundo, y en lo mucho que he caminado por el planeta no conozco otro remedio tan eficaz que valga lo que vale el suyo.

Con sentimiento de distinguida consideración, quedo de Ud., la más agradecida de sus clientes, que su "Específico" ha recubierto con la lozanía juvenil.

(Firmado). — Inés Echeverría de Larraín. — Dirección: Delicias 1689.

En dicha información la señora Larraín, ha tenido la gentileza de dar sus impresiones respecto a la bondad del "ESPECIFICO BENGURIA".

La personalidad y el prestigio de la distinguida señora Larraín, con su declaración honran al "ESPECIFICO BENGURIA" y le ponen a cubierto de cualquier ataque.
a cubierto de cualquier ataque.

Dr. RAFAEL BENGURIA.

Moneda 875. — Casilla 2426. — Teléfono Inglés 882

MAÑANA
LUNES
CONTINUARA
LA MAS CONVENIENTE DE
Nuestras Ofertas
POR LIQUIDAR ALGUNOS LOTES DE BUENOS
CATRES
Catres de Bronce
DESDE
$155
Liquidamos Catres de Bronce de la más alta novedad
Depósito de la Fábrica de Catres
2386 Delicias 2388, casi esq. Av. España

Teresa Engber Fuchs
Ex-jefe de Maternidad.
Partos, enfermedades de señoras. Consultas: 13-15. Delicias 1759.

Curso de Vacaciones
Para caballeros y señoritas, de los bailes modernos, se inaugura el 27 del presente a las 9 1|2 de la noche. Inscripciones diarias. Hago clases reservadas en el establecimiento y a domicilio a toda hora.
PUENTE 769
LAURA R. DE STANGE
x-12143-26-A

Aumente
un ciento por ciento
los encantos de su rostro,
usando los tenues, exquisitos,
aristocráticos
Polvos Del Harem

"La Lavonina Huguet"
es sin duda el tónico por excelencia para el cabello. Concluye la caspa, dora y hermosea el cabello. Recomendada por eminencias médicas de París, Madrid. No tiene rival. Se garantiza su eficacia. Pídalo usted a **Daube y Cía.**—Santiago, Valparaíso, Concepción, Antofagasta. — Botica Luis Brand, Peluquería Godoy, Ahumada 191 y en todas las boticas de la República. —El frasco grande vale $ 10 m|c. El frasco chico val $ 5.50 m|c.

Eurique Moreno Olea
DENTISTA
Especialidad Protesis de la Clínica Dental del Dr. Valenzuela Basterrica. Huérfanos 1616, Teléfono 1642.

Concurso de Belleza
Organizado por la perfumería
SEVE DE LYS, en la Plaza Brasil
MUY PRONTO
Señorita, use polvo graseoso "SEVE DE LYS" para que su hermosura alcance el máximo de la perfección.
11502-26-a

SANTIAGO COLLEGE
Colegio Norte Americano para Señoritas, fundado en 1880
PEDIR PROSPECTOS
a EARL A. ROBINSON, Director
CASILLA 67 -: SANTIAGO x12062-16-b

Fábrica de Cocinas
DE MAXIMO SLUTZKY
Vergara esq. de Blanco Encalada. — Casilla 1587. — (Carros Parque y Club Hípico). — Santiago

SAL REFINADA
DE MESA
marca GALLO, en frascos; marca MYLORD, en tarros, es superior en calidad a las marcas extranjeras. En venta en todos los buenos almacenes.
Exíjase como garantía la firma de
HORMAN Y CO., Bandera 559
28-A

INFORMACIONES DEL EXTRANJERO

RVICIOS DE NUESTROS CORRESPONSALES ESPECIALES, vías Eastern y Colón, de "The Associated Press", vía Colón, y de la Agencia Ha

SE EFECTUA UNA NUEVA REUNION DEL CONSEJO SUPREMO INTER-ALIADO

SE ACEPTA POR UNANIMIDAD EL PROYECTO DE LIGA DE LAS NACIONES

La invitación a los partidos rusos a enviar delegados a una Conferencia en Puerto Príncipe es comentada desfavorablemente en diversos círculos

Los elementos anti-maximalistas de Rusia se resisten a participar en negociaciones en que esté representado el actual Gobierno de Moscou

EL MINISTRO DE BOLIVIA EN PARIS HACE PRESENTE LAS ASPIRACIONES DE SU PAIS A ADQUIRIR TACNA Y ARICA PARA POSEER UNA SALIDA AL PACIFICO

El Gobierno francés decide requisar el ferrocarril metropolitano y todos los servicios de transporte de París.—Esta medida pone inmediatamente fin a la huelga del personal de esos servicios

SON CONTRADICTORIAS LAS NOTICIAS RECIBIDAS SOBRE LA REVOLUCION MONARQUICA DEL PORTUGAL

Los revolucionarios habrían recibido nuevas adhesiones en diversos puntos del país

LAS TROPAS DEL GOBIERNO TRIUNFAN EN LISBOA.—UN DESTROYER REPUBLICANO BOMBARDEA NUEVAMENTE A OPORTO

El sometimiento de los grandes problemas de la guerra

A LA DECISION DE LA SOCIEDAD DE LAS NACIONES, Y LA ACTITUD DE GRAN BRETAÑA

Apreciaciones del "Daily Mail"

LONDRES 25. — "The Daily News" publica el siguiente artículo:

"La declaración oficial de que Gran Bretaña s dispone a dejar a la decisión de la Sociedad de las Naciones, cuestiones de trascendencia, tales como el porvenir de la Mesopotamia, de la Palestina y de las colonias alemanas, es de una importancia muy grande.

"La adopción de semejante política por la delegación británica, establece la Sociedad de las Naciones en su verdadera posición, en relación con las conferencias de paz; y alrededor de los trabajos de la conferencia de paz, se levantará, sin duda alguna, una atmósfera de confianza y de benevolencia, creada por el hecho de que una nación poderosa se haya negado a aprovecharse de las ventajas que le daba su posición militar.

"Si Gran Bretaña está pronta a dar un testimonio tan afectuoso de su fe en la Sociedad de las Naciones, seguramente ninguna otra potencia podrá excusarse de proceder del mismo modo.

"Con esto, se puede esperar que la decisión tomada; sea una victoria aún mayor que todas las alcanzadas en el transcurso de la guerra".

LOS SUBMARINOS QUE ALEMANIA DEBE ENTREGAR A LOS ALIADOS

LONDRES 25. — Una información de la Agencia Reuter, dada hoy a la publicidad, dice:

"En la cifra de los submarinos alemanes perdidos durante la guerra, no están comprendidos aquellos que fueron entregados a los aliados ni los que aún quedan por entregar.

"Alemania debía entregar, antes de la terminación del plazo fijado en el armisticio, 185 submarinos, y sólo ha entregado hasta ahora, 135".

DELEGADOS HOLANDESES A LA CONFERENCIA INTERNACIONAL SOCIALISTA DE BERNA

LA HAYA 25. — Los jefes socialistas, Troeltra y Wibaut, han sido designados por el Partido Obrero-Social-Demócrata, en el carácter de delegado a la conferencia internacional, que en breve se reunirá en la ciudad de Berna.

Buques alemanes

ENTREGADOS A LOS ESTADOS UNIDOS

NUEVA YORK, 25. — Los buques alemanes entregados a los Estados Unidos agregan 450,000 toneladas para el trasporte de tropas. Entre los buques entregados se encuentra el "Imperator".

EL PRESIDENTE DE LIBERIA EN VIAJE AL CONGRESO DE PAZ

CADIZ. 25. — El Presidente de la República de Liberia, Mr. Howard, llegó a esta ciudad, de paso para el Congreso de paz, por vía Barcelona.

DISCURSO DEL SENADOR LEWIS EN DEFENSA DE LOS PRINCIPIOS DEL PRESIDENTE WILSON

NUEVA YORK, 25.—Hablando en apoyo de la Liga de las Naciones el senador James H. Lewis, declaró que los Estados Unidos, al ajustar la paz, no podían abandonar ni uno solo de los catorce principios del Presidente Wilson sin que pudiera hacérseles el cargo de perfidia.

"Alemania tendría derecho a negarse a reconocer los términos del armisticio; los aliados estarían justificados al retirarse de las conferencias de la paz; y todas las naciones pequeñas que combatieron junto con los Estados Unidos, tendrían excusa ante el mundo si se retiraran del lado de los Estados Unidos."

PROTESTA CONTRA LA DECISION DE CONFERENCIAR CON TODAS LAS FRACCIONES RUSAS

PARIS, 25.—El Consejo del block nacional y democrático de las organizaciones rusas en el exterior ha enviado al premier Clemenceau una enérgica protesta contra la decisión adoptada por el Consejo Supremo de llamar a conferenciar a todas las facciones rusas.

PAISES REPRESENTADOS EN LA CONFERENCIA LABORISTA INTERNACIONAL

BERNA. 25.—Los países representados en la Conferencia laborista internacional son la República Argentina, Gran Bretaña, Francia, Rusia, Alemania, Ukrania, Estonia, Livonia, Georgia, Finlandia, Polonia, Austria alemana, Bohemia, Hungría, Bélgica, Suecia, Italia, Noruega, Grecia, Suiza, Armenia, España, Portugal y Bulgaria.

Es dudosa la participación de Australia, Nueva Zelanda, Serbia, Sur-Africa y Rumania, debido a las dificultades de pasaportes. La ausencia de los delegados de los Estados Unidos ha causado grandes comentarios. El secretario Huysman critica enérgicamente que los Estados Unidos hayan rehusado la concesión de pasaportes a los delegados.

LA LIGA DE LAS NACIONES Y LA POLITICA ALIADA EN RUSIA

Opiniones de la prensa americana, francesa y británica

PARIS, 25.—"El Supremo Consejo de Guerra, dicen los corresponsales de los diarios americanos, hizo grandes progresos en los estudios de las cuestiones secundarias, que serán sometidas a la consideración de los aliados, en la reunión plenaria de la conferencia de la paz.

"Hoy discutió también, en detalle, el proyecto americano de la Liga de las Naciones, el cual comprendería el establecimiento de un Consejo Ejecutivo, compuesto de las grandes potencias, lo que eliminaría la idea de la creación de una fuerza de policía internacional, en el caso de que se necesitara el empleo de la fuerza.

"Las naciones ligadas," serán invitadas a participar, como lo hicieron en la presente guerra. Resulta de esto, que las ideas del Presidente Wilson, quien en Enero de 1917 hablaba de una fuerza capaz de hacer permanentes las decisiones de la Liga, se han modificado grandemente."

"Es seguro, dice "The New York Sun", que con este medio no se podía llegar a la limitación de armamentos ni dar la seguridad que daba el abandono del principio de las fronteras estratégicas.

"Esta cuestión, hace que varios de los catorce principios enunciados por el Presidente Wilson, sean inadmisibles. El llamado del Presidente Wilson al mundo, podría sólo salvar algunos de estos principios."

La cuestión de la política de los aliados respecto de Rusia, sigue siendo el tema preferido de los diarios, así europeos como americanos. Los diarios franceses atacan violentamente una medida, que "L'Echo de Paris" ha calificado ya de insensata. "Le Gaulois" la declara peligrosa y "Le Journal", de acción vejatoria.

"L'Action Francaise", la califica de obra ridícula y un poco extraña.

"Le Figaro" rehusa admitir que esta decisión sea la solución de los problemas. Sólo los diarios socialistas se alegran de esta idea.

Los diarios se quejan de que la convocación de la conferencia a la Isla de Prince, constituye de hecho el reconocimiento del Gobierno maximalista. La actitud asumida por los gobiernos locales de Rusia, se estima como un fuerte apoyo a la política de Francia.

"La decisión adoptada, declara un eminente estadista francés, no constituye una derrota para Francia, la que, como en otras ocasiones, sólo ha dado una nueva prueba de su espíritu de conciliación, a fin de mantener la inteligencia entre los aliados.

El Presidente Wilson, ha jugado el rol de mediador entre las diferencias de criterio de los gobiernos de Francia y de Inglaterra."

"Si el plan actual de la Entente, fracasa, ello será una prueba manifiesta de que no se puede confiar en los maximalistas; será un tiempo precioso que se habrá perdido; pero la lección aprovechará a los aliados, quienes se verán obligados a volver al punto de vista francés."

En Londres, la prensa de la mañana, se muestra, en general, desfavorable a la política rusa de los aliados, que califica de diplomacia wilsoniana.

Informes suministrados por personalidades que llegan constantemente de Rusia, demuestran la sabiduría de la política intervencionista en Rusia, pues, como lo ha declarado el Ministro de Relaciones Exteriores de Lituania, la fuerza solamente es necesaria en Rusia. Los maximalistas que se encontraban entre la clase pobre, se apoderaron de los bienes de las clases ricas y se unieron para defender lo que habían despojado a éstas. En todas las regiones en las cuales sus principios han sido adoptados, no tienen ninguna organización. Sería interesante conocer el debate que tuvo lugar ayer en el Senado Americano, en el cual varios demócratas y republicanos criticaron vivamente la política del Presidente Wilson.

El futuro de Siria

PARIS, 25.—La forma en que quedará la Siria es uno de los problemas delicados que se presentan a la consideración del Congreso de paz. Se espera que será nombrada una comisión para que informe pronto sobre las condiciones de Siria.

El diputado Rameil ha declarado a la "Associated Press" que, en vista del avanzado grado de civilización de los sirios, la idea del protectorado o colonia, tal como existe en otras partes del mundo, es imposible en Siria.

"La forma de soberanía, dice, debe ser determinada y un nuevo vocablo inventado para designarla. Debido a las diferencias de religión y de lenguaje, los sirios no son capaces de gobernarse a sí mismos. Alguna de las grandes potencias debe servir de guardadora de los sirios.

"Francia, que desde tiempo inmemorial ha tenido mayores intereses que ningún otro país en Siria, es la indicada para ejercer la tutela de esa nación, pues la mayoría de la población habla el francés. Esto sería hasta que Siria fuera capaz de gobernarse por sí misma."

ASUNTOS DE QUE SE OCUPARA LA CONFERENCIA DE PAZ

LONDRES 25. — Comunican de París que el programa de la Conferencia de hoy incluye la discusión de la Liga de las Naciones, las infracciones de las leyes de la guerra, la reparación por las destrucciones, la legislación internacional de las cuestiones relativas a la industria y obra de mano, y el régimen internacional de puertos, canales y ferrocarriles.

Aprobación del proyecto de Liga de las Naciones

PARIS 25.—La Conferencia aprobó por unanimidad, como base de discusión, el proyecto de Liga de las Naciones presentado por el Presidente Wilson, el coronel House y demás miembros de la delegación norte - americana.

LABOR DE LAS DELEGACIONES BRITANICA Y NORTE-AMERICANA

LONDRES 25.—El "Daily Mail" dice que la delegación de Gran Bretaña y la de los Estados Unidos trabajan en apresurar los procedimientos del Congreso de Paz, para llegar a decisiones que permitan presentar términos de paz a Alemania.

CONFERENCIA SOBRE EL PROGRAMA DEL PRESIDENTE WILSON

LA PAZ 25. — El Lunes, a las 15, el intelectual argentino Ignacio Guibert Blanch dará en la Universidad una conferencia sobre el programa idealista del Presidente Wilson, aplicado a América. La conferencia, que será presidida por el Ministro de Instrucción Pública, señor Daniel Sánchez Bustamante, tendrá un carácter netamente universal.

La actitud de Gran Bretaña

EN EL CONGRESO DE PAZ

LONDRES 25.— Según noticias de París llegadas a la Agencia Reuter, se cree que Gran Bretaña está dispuesta a postergar la resolución de problemas como el de la Mesopotamia, Palestina y las colonias alemanas, para que sean sometidos a la Liga de las Naciones, tan luego como esté formada con el fin de evitar la pérdida de tiempo que su resolución significaría para el Congreso de Paz.

También hay indicaciones de que Gran Bretaña no desea pedir territorios que fueran incompatibles con los principios de la Liga.

Los intereses japoneses

EN SIBERIA Y LOS ESTADOS UNIDOS

Nuevas interpelaciones al Gobierno del Japón

TOKIO 25. — El Miércoles último, la oposición continuó atacando al El diputado Mochizuku y otros Gobierno.

acusaron al Gobierno de haber colocado los intereses del Japón en la Siberia bajo el control de los Estados Unidos.

Los interpelantes hicieron notar el tratamiento desigual que se da a los japoneses en los Estados Unidos, como asimismo la probabilidad de que los Estados Unidos busquen el medio de realizar su expansión naval en el oriente del Asia, con desmedro de los intereses del Japón.

El Gobierno ha declinado responder a estas interpelaciones.

Los efectivos de los ejércitos aliados

AL TERMINAR LAS HOSTILIDADES

El de los Estados Unidos ocupaba el segundo lugar

WASHINGTON 25. — El día en que el armisticio fué firmado, el ejército de los Estados Unidos en el frente occidental ocupaba el segundo lugar en cuanto al número.

Según cifras publicadas por el general March, el 11 de Noviembre los Estados Unidos estaban representados en las líneas de Francia por 1.950,000 soldados. Francia tenía 2.559,000 soldados; los británicos y portugueses totalizaban 1.718,000, y los belgas e italianos, formaban un conjunto de 200,000 hombres.

Los anti-maximalistas

REHUSARAN TRATAR CON LOS REPRESENTANTES DE LENINE

PARIS 25. — En un artículo que publica en "Le Matin", Bourtzoff, declara que los rusos anti-maximalistas jamás irán a una conferencia en la isla Príncipe, mientras haya la probabilidad de deliberar en unión de los maximalistas, a quienes se considera como traidores a la patria, ladrones y asesinos que han deshonrado a la Rusia.

Maklakoff, embajador del Gobierno de Kerensky, dice que los súbditos residentes en París, están unánimes en reconocer la humillación profunda que ese hecho significaría para los rusos honrados, y que una tregua entre los partidos que mantienen en Rusia la guerra civil y la cesación de las hostilidades, pueden traer por consecuencia la detención de los ejércitos que están liberando al norte de Rusia de la dominación maximalistas. Agrega que mientras no se impidan el terror, las masacres y las prisiones arbitrarias, los únicos gananciosos serán los maximalistas.

El Consejo Supremo Interaliado

RESUMEN OFCIAL DE LA SESION DE AYER

PARIS, 25.—(Oficial).—El Consejo Interaliado, en su reunión de hoy, discutió después de mediodía las condiciones para el envío de la misión aliada a Polonia, y encomendó al canciller de Francia, M. Pichon, que preparara un proyecto con las instrucciones que habrán de darse a dicha misión.

Se decidió además autorizar a un representante de la prensa de cada una de las grandes potencias para que vaya al mismo tiempo a Polonia a fin de que proporcionen una información general al respecto.

El Consejo estudió también las cuestiones territoriales y las relacionadas con las antiguas colonias alemanas, respecto a lo cual escuchó los informes dados por los Ministros de los dominios británicos.

La próxima reunión se verificará el Lunes en la mañana.

EL PROYECTO BRITANICO DE LIGA DE LAS NACIONES

Sus términos fundamentales

PARIS, 25. — Según una información autorizada, pero no oficial, el rasgo principal del proyecto británico de Liga de la Naciones es el establecimiento de un sistema de tratar de las disputas internacionales basado en el convenio de los miembros de la Liga de no intervenir en la integridad territorial de los Estados, ni permitir que otros intervengan en ella.

Otros puntos incluyen la prestación de auxilio y el consejo a los nuevos Estados no desarrollados, el mantenimiento de la libertad de tránsito, la justicia en las relaciones comerciales entre los miembros de la Liga, y el nombramiento de un comité que decida en las cuestiones relativas al comercio de armas y municiones, como también el estudio de los problemas internacionales.

Un cuerpo central trataría de las cuestiones internacionales del trabajo en estrecha cooperación con la Liga. Habría periódicamente reuniones de los delegados de la Liga, y una secretaría permanente, presidida por una persona que fuera una autoridad por su experiencia en los asuntos europeos, y que residiera en la capital de la Liga, teniendo inmunidades diplomáticas.

Alemania quedaría excluída al comienzo, por no ser digna de fe, pero la exclusión no se prolongaría más allá de lo necesario. Cada uno de los Estados civilizados, con un Gobierno estable, sería invitado a unirse al establecimiento de una Corte de Justicia internacional, para el arreglo de las querellas que fueran sometidas al conocimiento del Consejo de la Liga.

El Presidente Wilson

VISITARA LAS REGIONES DEVASTADAS POR LOS ALEMANES

PARIS, 25. — El Presidente Wilson comenzará mañana la primera serie de cortas visitas a los campos de batalla del norte de Francia, con el fin de darse cuenta de los destrozos causados por los alemanes.

Hará una gira por Reims y sus vecindades, en automóvil, y espera ir a continuación al terreno de los combates, probablemente en la región de Verdún.

En la comitiva presidencial irá la señora del Presidente, y un oficial francés que conozca bien el campo de las operaciones militares, y que en el camino explicará la situación.

Aunque las autoridades francesas habían pedido insistentemente al Presidente Wilson que visitara las regiones devastadas apenas llegado a Francia, él consideró no tener tiempo, hasta ahora.

Las ideas del Presidente en lo relativo a las reparaciones por parte de Alemania han sido explicadas detalladamente a sus colegas, y con este efecto visitará las regiones arruínadas. pues ha habido ardientes discusiones al respecto con los franceses.

LOS PROBLEMAS ECONOMICOS DE LA PAZ

LA DEUDA DE RUSIA A FRANCIA

PARIS, 25.—En caso de que los maximalistas asistieran a las conferencias de la Isla del Príncipe, uno de los primeros asuntos que se discutirían sería el reconocimiento de la deuda contraída para con Francia antes de la Guerra.

EXPORTACIONES DE LOS ESTADOS UNIDOS EN 1918

WASHINGTON 25.— La harina exportada por los Estados Unidos en el año 1918 está avaluada en 801.497.730 dólares, comparada con 631.988.510 del año anterior.

La carne y sus productos alcanzan a 941.240.883 dólares, contra 437.449.572 de 1917. El algodón y sus productos llegan a 674.122.790 dólares, contra 575.303.782 del año anterior. El valor del aceite mineral exportado alcanza a 344.290.444 dólares, comparado con 252.977.476 del año anterior.

LA AMERICA LATINA ANTE LA PAZ

La cuestión de Tacna y Arica

ANTE LA SOCIEDAD DE LAS NACIONES

Juicio de la prensa limeña sobre las pretensiones manifestadas por Bolivia

LIMA 25. — Se ha recibido el siguiente cablegrama, transmitido por la Agencia Havas de París:

"El Ministro de Bolivia en Francia, señor Montes, ha puesto en manos del Gobierno francés, una declaración que se refiere a los derechos que hará valer Bolivia en la Sociedad de las Naciones, para que se le adjudiquen las provincias de Tacna y Arica".

Los diarios "El Comercio" y "La Prensa", publican este cablegrama y juzgan errada la interpretación que el corresponsal parisiense ha dado al pensamiento del Gobierno boliviano.

Por otra parte, un despacho de París anuncia que el diario "Le Temps", comentando esta misma información, dice que en los círculos peruanos de París, se juzga como un error la declaración entregada por el Ministro de Bolivia al Gobierno francés, concerniente a la reivindicación del Gobierno de Bolivia sobre las provincias de Tacna y Arica. A este respecto, los peruanos residentes en París estiman que Bolivia jamás tuvo derechos históricos o geográficos sobre esas provincias; y que lo único que Bolivia puede reivindicar ante la Sociedad de las Naciones, es lo referente a la cuestión de la provincia de Antofagasta, cuya devolución por parte de Chile, le daría una salida natural al mar.

EL BUQUE BRASILEÑO 'BAHIA' LLEGA A PORTSMOUTH

LONDRES 25. — Comunican de Portsmouth que en el momento en que el buque almirante brasileño "Bahía" entró en el puerto, la tripulación, reunida en el puente, aclamó al almirante Frontin.

Los oficiales cenaron esa noche con el almirante en jefe, y se dirigieron en la mañana siguiente a Londres.

DELEGADO DEL BRASIL AL CONGRESO DE PAZ

GIJON 25. — A bordo del vapor "León XIII" llegó el director de la Oficina de la Prensa, señor Carvalho Azevedo, delegado del Brasil al Congreso de paz.

El señor Azevedo se dirigirá mañana a París.

Bolivia y sus aspiraciones al Pacífico

Peticiones que hará al Congreso de paz

LA PAZ 25. — "El Tiempo" publica un telegrama de París, según el cual el Ministro don Ismael Montes entregó al Gobierno francés un extenso memorial, en el cual se plantea la necesidad de que Bolivia obtenga una salida al Océano Pacífico.

En este documento, que se apoya en las doctrinas del Presidente Wilson y en otros principios sustentados por los aliados, el Ministro Sr. Montes hace declaraciones importantísimas sobre los derechos que hará valer Bolivia en la Conferencia de paz, siempre dentro de las doctrinas de justicia y libertad, iguales para todos los pueblos de la tierra.

El señor Montes se ocupa del problema de Tacna y Arica. Cree que estas provincias deben ser ad-

quiridas por su pa
see una costa que
comercio con los gr
del mundo.

INFORMACIONES

Reanudación de los de transporte

PARIS 25. — L
huelguistas de vari
decidieron volver a
pués que el Gobier
requisición de los
transporte.

El trabajo ha ido
progresivamente en
pera que para el D
diciones sean norm

Los empleados
subterráneo piden
jo permanente,
horas después de
ción y aumento de
francos al día.

DIVISION ENTRE TAS IRLAN

DUBLIN 25.— D
la alianza unio
que tuvo lugar ayer
paración del Pres
La causa de la dis
dicación propuesta
te Middleton para
ra a los represent
y para que se apro
to de "Home Rule
la separación de
de Irlanda.

La reunión apla
de Mr. Edwards C
cita a los unionista
sur a que cooper
mente; pero las
diferían de la pro
conde Middleton,
da por gran mayo

CONGRESO DE LO TAS INTERN

ZURICH 25.—
cou dan cuenta de
so internacional
dió convocar al
de los revolucion
nales.

Los comunistas
un manifiesto, en
su programa, bas
maximalistas alem

ESTRAGOS DE L EN LEVU

SEATTLE 25.
del capitán de
detenidos a caus
los nativos de L
muriendo por
de la influenza.

El Gobierno r vicio de transp

PARIS 25. —E
quisado el ferroc
todos los servicios
tobus cuyos emple
ayer en huelga.

El Gobierno ha
imposible admitir
rrupción, por me
en los servicios d
no.

LA HUELGA DE L DE TRANSPOR

PARIS 25. — L
transportes conti
trenes han circul
dos de las princip
tropolitano, deten
paraderos de may

HACIA LA SOL HUELGA E

PARIS 25. — S
los diarios, en la B
había hoy parecer
ca de la próxima
huelga de los serv
tes.

Los secretarios d
tas han declarado
las apariencias n
llegar a un acuerd

El Gobierno h
compañías y a los
procuren solucion
más pronto posib

LOS MOVIMIENT TAS EN ING

LONDRES, 25. —
tos obreros, repre
llón de miembros
do de la fijación d
trabajo en la sem
do por la Federaci
Trabajadores.

Los obreros de l
Clyde, están para
que la semana se
horas.

La huelga de l
Londres, ha qued
da. Los obreros
docks de Belfast,
en huelga, reclam
de 44 horas.

¡DEBE UD. COMPRARLA!

La REMINGTON satisface al más exigente de los compradores. Trabajo nítido, sencillez en el manejo y gran durabilidad.

Morrison & Co.

Ahumada 65, 67 y 77 - Casilla 212 - SANTIAGO

LOTERIA

de BENEFICENCIA NACIONAL ARGENTINA, a sortearse próximamente, LAS DOS ... CION, cuyos billetes deben solicitarse a la afortunada y acreditada CASA E. TURRI, ... Buenos Aires.

Días 30 de Enero y 10 de Febrero, cada una de

$ 80,000 arg.

El bilete ENTERO vale: $ 20 argentinos, $ 48 CHILENOS ó 44 francos.
Cada QUINTO de billete: a $ 5 argentinos, $ 12 CHILENOS u 11 francos.
En estos precios están incluídos los gastos de remisión, por certificado, a cualquier República, y a cada comprador envío la LISTA OFICIAL de los 5,700 números premiados.
Las remesas, en pago de los billetes, pueden hacerse: por giro postal o telegráfico, y una ORDEN DE PAGO EN PESOS CHILENOS (que es la forma más fácil y segura, sin recargo alguno, en la

Casa E. TURRI -- Santi

Pasaje Balmaceda 10 - Casilla 3217 - Dirección telegráfica: "TURRI"

ESTA OFICINA DE SANTIAGO DARA A UD., PERSONALMENTE O POR ESCRI TO INFORME DESEE SOBRE LA LOTERIA NACIONAL ARGENTINA. ENCARGANDOSE PRARLE CUALQUIER BILLETE PREMIADO.

LA SITUACION EN RUSIA

ORDEN ATRIBUIDA AL ALMIRANTE KOLCHAK

VLADIVOSTACK 25.— Ordenes atribuidas al almirante Kolchak prohiben las discusiones políticas por los delegados de los zemstvos dentro del distrito. Las conferencias celebradas en esta ciudad han sido causa de agitados debates.

LA SITUACION MILITAR EN SIBERIA

VLADIVOSTOCK 25.— Se ha anunciado que los maximalistas tratan de avanzar hacia el sureste de Pern, en dirección a Ekaterinburg.

A pesar de que los rusos están insuficientemente vestidos y de que han pasado por grandes sufrimientos, se cree, como lo hace el general Janin, encargado de los asuntos militares, y el general británico Knont, encargado del equipo, que la situación es favorable en este sector.

FRACASO DE LOS MAXIMALISTAS EN EL BOMBARDEO DE REVAL

LONDRES 25.— Se anuncia que fracasaron por completo las intentonas de los maximalistas para bombardear a Reval. Según se dice, toda la flota fué hundida.

LOS MAXIMALISTAS SE APODERAN DE UFA

VLADIVOSTOCK 25. — Los maximalistas se han apoderado de Ufa.

Se dice que este éxito de los bohshevikis se debe principalmente a que los tcheco-eslovacos rusos que ocupaban la ciudad no han recibido de Vladivostock las armas y municiones que esperaban.

Estas tropas se han retirado a 140 millas al noreste de Ufa, con ánimo de hacerse fuertes en las gargantas del Ural.

LOS MAXIMALISTAS Y EL REGIMEN CAPITALISTA EN RUSIA

LONDRES, 25. — Informan de Estocolmo que el gobierno maximalista ha resuelto, antes de abandonar Petrogrado, quemar todos los libros de cuentas de los Bancos, con el objeto de destruir todos los rastros del régimen capitalista.

LA REVOLUCION CENTRO-EUROPEA

DERROTA DE LOS ESPARTACOS EN HAMBURGO

HAMBURGO 25. — Las tropas del Gobierno se han apoderado de todos los edificios que hasta ahora ocupaban en la ciudad las fuerzas de los espártacos.

COMBATES ENTRE MAXIMALISTAS Y PARTIDARIOS DEL GOBIERNO

LONDRES, 25. — Según noticias llegadas de Amsterdam a la "Exchange Telegraph Co", ha habido encarnizada lucha entre los maximalistas y los partidarios del Gobierno, cerca de la estación de Anhalt, el Jueves en la noche, resultando numerosas bajas.

EL EX-KAISER SE PROPONDRIA REGRESAR A ALEMANIA

LONDRES, 25.—El "Daily Mail' ha recibido de Berlín un despocho que anuncia que ayer se vendieron en las calles ediciones especiales de los diarios, en las cuales se anunciaba que el ex-Kaiser y su familia se proponían regresar a Alemania ta pronto como la Asamblea Nacional diera al país una constitución legal.

EL BOMBARDEO DE OPORTO

Un cañonero de la Armada de la República portuguesa ha estado bombardeando la ciudad de Oporto, centro del movimiento monárquico que estalló hace días en el Portugal y al que las contradictorias noticias que hasta ahora hemos recibido al respecto, atribuyen tan diversos resultados.

La presente fotografía representa a uno de los más hermosos edificios de la floreciente ciudad del Duero, el Hospital de la Misericordia.

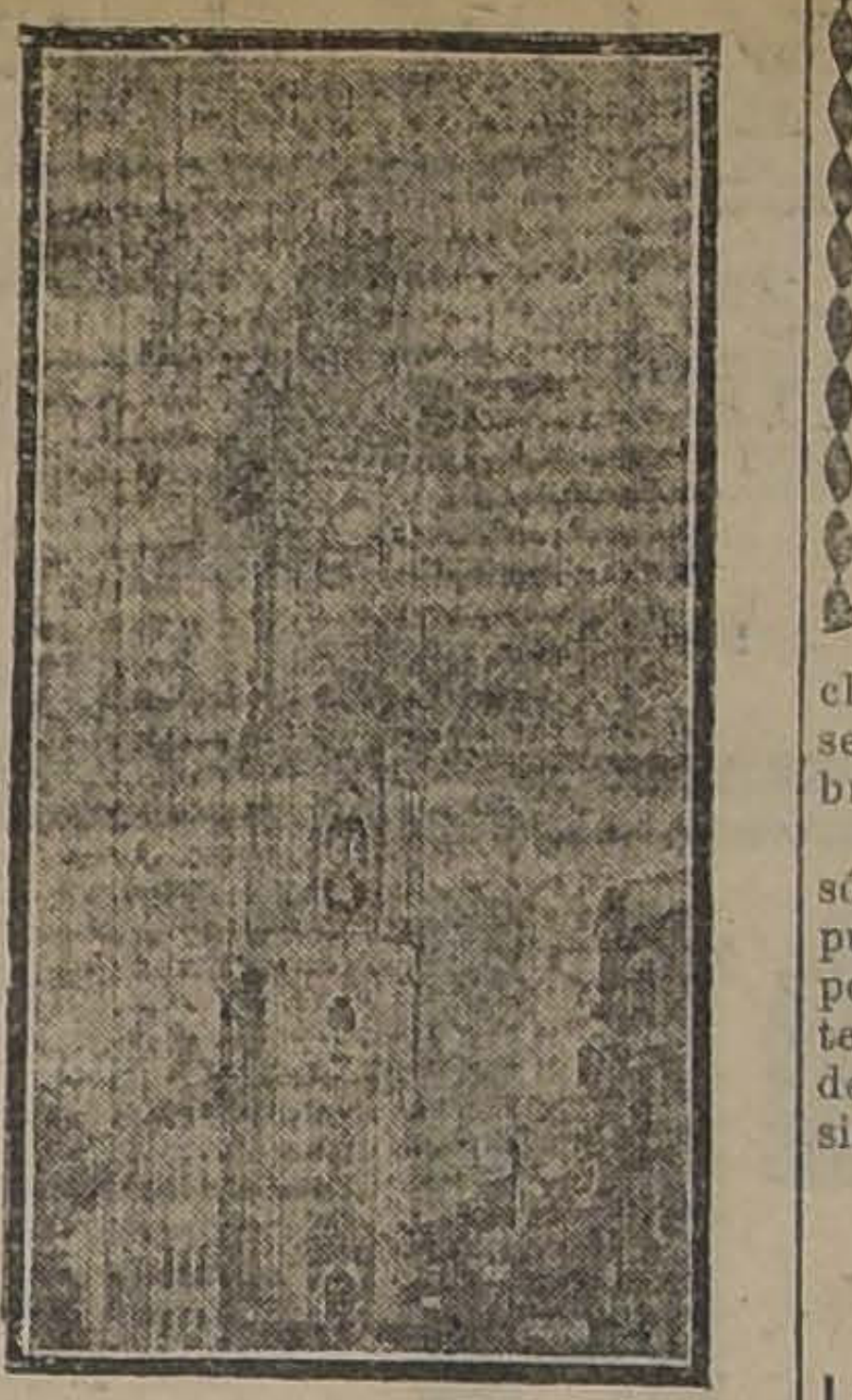

Torre de la Iglesia de los Clérigos, Oporto

LA REVOLUCION MONARQUICA EN PORTUGAL

EL GOBIERNO ASEGURA EL ORDEN

LISBOA 25. — El Gobierno está ocupado en asegurar el orden contra las perturbaciones nacidas de diversas tendencias.

Se espera la rendición de Oporto

A CONSECUENCIA DEL BLOQUEO

LISBOA 25. — Se espera que Oporto, no pudiendo soportar la acción del bloqueo, que cada vez se hace más estrecho, se rendirá sin disparar un solo tiro.

La cañonera "Guardiana", que fué llamada, no pudo entrar en el Tajo. Algunas tropas de la guarnición de Lisboa han sido concentradas en la colina de Monsanto.

Derrota de los monarquistas portugueses

MADRID 25. — Los republicanos portugueses se apoderaron de Monsanto, haciendo muchos prisioneros, entre los monarquistas, según despachos llegados de Lisboa.

El resto de los monarquistas se encuentra en fuga. El conde Monsuraz, jefe de los integralistas, ha sido muerto. Ornellas, representante de don Manuel de Braganza, ha sido capturado.

Los republicanos marchan hacia el norte desde Coimbra, y derrotaron a los monarquistas en Aveiro.

NOTICIAS DE LA FRONTERA ESPAÑOLA

TUY 25. — Anoche el puente internacional entre Tuy y Valenza estaba resguardado por gendarmes que, según parece, esperaban el paso del rey don Manuel.

Los banqueros de Chaves que fueron ayer a Verin afirmaban que la ciudad de Chaves continuaba fiel a la República, pero que no tenía comunicación con el resto del país.

Se sabe que los fuertes y el campo atrincherado de Lisboa continúan controlados por tropas fieles a la República.

Gracias a los continuos refuerzos que les llegan a los rebeldes desde las provincias, todos los detenidos políticos, y por cuestiones sociales, han sido puestos en libertad. Asimismo ha sido puesto en libertad el asesino del Presidente Paes.

Los monárquicos tendrian medios para triunfar

Declaración de un ex-diplomático portugués en el Brasil

RIO DE JANEIRO, 25.— Entrevistado el ex-Ministro de Portugal señor Camelho Lampreia, residente en esta capital, ha manifestado que la revolución monárquica en el Portugal posee elementos para triunfar. Espera que don Manuel de Braganza venga al Brasil como rey del Portugal.

Noticias contradictorias llegadas de Paris

PARIS 25. — Los últimos telegramas sobre la situación en el Portugal son contradictorios.

Las noticias llegadas a través de España anuncian que los monarquistas ganan terreno y reciben nuevas adhesiones.

Según las mismas noticias, la cañonera republicana "Lampope", enviada por el Gobierno de Lisboa a Oporto, fué atacada por fuerzas monarquistas, las que la obligaron a retirarse. Esta cañonera estaría ahora anclada en la rada de Vigo.

Los telegramas de Lisboa afirman, sin embargo, que la situación no se ha modificado en la capital ni en las provincias.

ESPAÑA

MADRID, 25.—La autonomía de Cataluña.—La constitución del nuevo régimen.—Informan de Barcelona que la Asamblea de la Mancomunidad ha discutido los detalles jurídicos de los estatutos de la autonomía, acordando examinarlos con más amplitud.

En la sesión de la tarde, los delegados de las diversas provincias catalanas, presentaron algunas observaciones de carácter local.

El noventa y cinco por ciento de las Municipalidades catalanas ha adherido a la Mancomunidad. Un grupo de señoritas ha publicado un manifiesto recomendando a las mujeres llevar una cinta con los colores de Cataluña.

La Mancomunidad ha aprobado la constitución regional, que determina especialmente que las provincias de Lérida, Barcelona, Tarragona y Gerona, constituyan el territorio de Cataluña, con Parlamento y Poder Ejecutivo. Un Gobernador General obrará con plena independencia. Las Cámaras catalanas promulgarán las leyes del Gobierno.

MADRID, 25.—El onomástico del Rey.—Con ocasión del día de su onomástico, el Rey Alfonso ofreció una gran recepción en el Palacio Real, a la cual concurrieron todos los miembros del Cuerpo Diplomático y numerosos diputados y senadores. Numerosas manifestaciones populares, llevando banderas desfilaron ante el Palacio, aclamando a España y al Rey.

CHOQUE ENTRE CATALANISTAS Y NACIONALISTAS EN BARCELONA

MADRID, 25.— Las autoridades de Barcelona informan que en los últimos días no ha habido incidentes, si se exceptúa un choque producido entre un grupo de catalanistas y uno de nacionalistas, cambiando varios disparos.

PORTUGAL

Los monarquistas pierden terreno en Lisboa

LISBOA, 25. — Los republicanos y monarquistas han estado luchando en varias partes de la ciudad, y parece que los monarquistas están perdiendo terreno.

Las guarniciones de los fuertes están de parte de los republicanos. Los buques de guerra anclados en el Tajo han interceptado radiogramas enviados desde la estación de Monsanto, controlada por los monarquistas, y en los cuales se informaba a los camaradas de Oporto que la Caballería, infantería, artillería con 20 cañones, y numerosos civiles, se habían adherido a la monarquía.

Una nota semi-oficial dice que están llegando refuerzos de provincia para ahogar la revuelta monarquista por la fuerza.

Un destróyer gobiernista bombardeó ayer a Oporto. Los almacenes de Lisboa están cerrados.

VICTORIA DE LOS REPUBLICANOS EN LISBOA

LISBOA, 25. — La lucha habida en Lisboa terminó con la victoria de los republicanos.

Los viajeros que llegan de Oporto dicen que un aeroplano militar dejó caer el Jueves proclamas en las cuales se advertía a los ciudadanos extranjeros que dejasen la ciudad, a menos que deseasen ser víctimas de la hecatombe.

DE NORTE AMERICA

(DE NUESTRO CORRESPONSAL, POR CABLE)

El desarrollo del atletismo en Chile

Su conocimiento por "Amateur Athletic Unión" de los Estados Unidos

NUEVA YORK 25.Recientemente dí a la "Amateur Athletic Union of the United States", institución que tiene que ver con los concursos internacionales, algunos datos superficiales sobre los sports en Chile, al conocer los cuales se manifestó gratamente sorprendida por el desarrollo que los sports y el atletismo han adquirido en nuestro país.

La asociación demostró gran interés por nuestra vida deportiva y se expresó deseosa de recibir datos para imponerse de los acontecimientos atléticos ocurridos en los últimos tiempos en Chile.

Al mismo tiempo me ha pedido fotografías de los campeones y recortes de los diarios, a fin de hacer publicaciones en los periódicos sportivos, para que los atletas chilenos sean conocidos. Me ha hecho la promesa de trabajar a fin de que los campeones sean invitados a competir aquí, con gastos pagados. También desea conocer el tamaño de las pistas y stadiums de Chile, y las facilidades que éstos tienen para el entrenamiento y el confort de los sportsmen.

La situación de la industria salitrera

DECLARACION DE LOS FUNCIONARIOS CHILENOS

NUEVA YORK 25.—Todos los diarios comerciales neoyorquinos publican el siguiente suelto:

"Según se anuncia desde Washington, una información oficial recientemente remitida por los funcionarios chilenos respecto de la industria salitrera, hace saber que el Comité Aliado ha declarado que no se harán nuevas compras de salitre, y que la situación del salitre está tornándose grave.

"No se hace mención al hecho de que se piense establecer un impuesto de 40 o|o a las firmas que operan en esta industria, y que no están ligadas con el plan del Gobierno sobre el salitre".

"Sin duda la información se refiere al impuesto que se contempla en el proyecto que según noticias llegadas de Chile, se ha sometido a la consideración del Congreso por el Ejecutivo.

El "Rancagua"

Ayer llegó a Nueva York el transporte chileno "Rancagua".

BRASIL

RIO DE JANEIRO, 25.— **La lucha presidencial.**— La candidatura presidencial de don Ruy de Barbosa continúa recibiendo adhesiones. Se cree que el contender de Barbosa será don Albino Arantes, presidente del Estado de Sao Paulo.

URUGUAY

La candidatura Batlle al Consejo Nacional de Administración.— La propuesta en favor de la candidatura del doctor Batlle y Ordóñez a ocupar un puesto en el Consejo Nacional de Administración, la hizo el consejero don Rafael Tabares, quien solicitó que la Comisión Departamental que hiciera conocer a las autoridades superiores del Partido Colorado el deseo de incluir a aquel ciudadano entre las seis candidaturas coloradas a miembros del futuro consejo.

La moción del señor Tabares pasó a estudio de la Comisión de Diputados. Al darse lectura a la proposición, tanto los miembros asistentes como gran parte del público de la barra aplaudieron con entusiasmo.

ARGENTINA

Los sucesos de la Patagonia

ENVIO DE TROPAS DE MARINERIA

El reo Barrera será retirado de Río Gallegos

BUENOS AIRES, 25.—Al mismo tiempo que llegaban ayer al Ministerio del Interior los telegramas del gobernador de Santa Cruz, se recibían despachos en que el Gerente de la sucursal del Banco de la Nación solicitaba garantías y en que el Cónsul de Chile en Puerto Gallegos transcribía las informaciones del gobernador de Magallanes.

Se sabe que el gobernador de Magallanes ha destacado fuerzas para combatir a los elementos maleantes.

Desde el Ministerio de Marina se han impartido órdenes al jefe del Puerto Militar, en el sentido de que sea despachado a la brevedad posible con destino a Río Gallegos uno de los remolcadores de la Armada, conduciendo 40 hombres de marinería, armados y amunicionados, y con dos ametralladoras.

Se espera que el Lunes, a primera hora, dichas fuerzas se encuentren en el punto de su destino.

En caso de que se considere necesario se ordenará la partida de otro remolcador con refuerzos.

El bandido Barrera, cuya libertad parece ser el objetivo de los revoltosos, será transladado de Río Gallegos, donde espera el fallo del juez que habrá de condenarlo, a otro lugar que ofrezca mayor seguridad.

BUENOS AIRES, 25. —**La falsificación de billetes uruguayos.** —En un vapor de la carrera ha llegado a esta capital un alto empleado del Banco de la República del Uruguay, quien se ha estrevistado con el Comisario de la Policía de Investigaciones para suministrarle detalles acerca de la falsificación de billetes uruguayos de cien pesos. Parece seguro que la falsificación se hizo en Buenos Aires.

Se ha sindicado como probable autor de ella a un ex-empleado de la Casa de Moneda, en donde estudió los planes de la falsificación, de acuerdo con otro sujeto, un italiano conocido de la policía.

No se conoce el monto de la falsificación; pero se sospecha que es importante. Un solo Banco ha sufrido perjuicios por 12 mil pesos. Una partida de 15 mil pesos hay repartida en otros Bancos.

Se ignora el paradero de los falsificadores.

El "Victoria Eugenia".—El vapor español "Victoria Eugenia" ha llegado a Montevideo. Se espera mañana su arribo a este puerto.

La huelga del puerto.—El movimiento en el puerto fué hoy casi nulo. Prosiguen las negociaciones entabladas para el arreglo de la huelga marítima. La discusión se ha concretado a la parte del pliego de condiciones que se refiere al aumento de salarios, que los armadores están dispuestos a conceder. Se cree que el confisto quedará solucionado entre hoy y mañana.

BUENOS AIRES, 25.— **Almuerzo a las marinerías.**— Hoy fué servido un gran almuerzo ofecido a las tripulaciones de la Armada que resguardaron el orden en la capital durante los últimos sucesos.

Concurrieron a la fiesta el Ministro de Marina y los jefes de las naves de la escuadra surtas en la rada.

Protesta de los residentes israelitas.— Una comisión de rusos israelitas, acompañados por el diputado señor Beiro, se entrevistó hoy con el Presidente Irigoyen a quien se quejaron de los atropellos de que fueron víctimas los hebreos durante los recientes desórdenes.

BOLIVIA

Publicación chilena en Oruro

APARICION DEL PRIMER NUMERO DE "HOJA CHILENA"

La defensa de los intereses de Chile.—Estrechamiento de las relaciones chileno-bolivianas

ORURO, 25.—En espléndido formato de diez páginas, ha salido a luz el primer número del periódico semanal "Hoja chilena", después de cumplir los requisitos legales y las disposiciones reglamentarias de la nueva ley de imprenta. Publica noticias del exterior, de última hora; un reportaje al Cónsul argentino en Bolivia, sobre las relaciones comerciales entre Chile y la Argentina; y un artículo muy interesante de don Joaquín Walker Martínez, titulado "Una revancha con sangre ajena". Reproduce, además, un artículo de "La Nación" de Santiago titulado "La defensa exterior de Chile" y también las últimas circulares del Ministro de Relaciones Exteriores de Chile.

El artículo editorial, en su parte referente al problema del Pacífico, dice:

"El más legítimo de los derechos, aquel que nace con el hombre, junto con la primera palpitación de la existencia y fenece con la postrer mirada del moribundo, el derecho de la defensa, da vida a este periódico, que la colonia chilena residente en Oruro funda para resguardar el nombre y los intereses sagrados de su amada patria y para propagar, con altura de miras y con la evidencia de documentos de luz meridiana que no pueden ser desmentidos por nuestros adversarios ni puestos en duda por los imparciales, la bondad de la causa que Chile sustenta en su viejo litigio con la República del Perú."

En la parte relacionada con las relaciones chileno-bolivianas, dice:

"Otro propósito principalísimo de nuestra parte, es allegar, con empeñoso afán, todos los medios posibles para obtener una mayor vinculación comercial, intelectual y de sociedad, entre ambos pueblos, cuya consecuencia inmediata habrá de ser la más estrecha relación de afectos entre ellos, y en este sentido, Chile y Bolivia se completan.

"Los intereses del uno, no anulan los del otro; los productos y elementos que aquí faltan, allá exceden y vice versa. Las aspiraciones bolivianas, no son aspiraciones encontradas con las aspiraciones chilenas. Los chilenos viven y laboran junto al mar; los bolivianos laboran y viven más cerca del cielo y el cielo y el mar se juntan a la distancia".

El editorial termina con las siguientes declaraciones:

"Queda expuesta nuestra labor, a la cual allegaremos nuestro anhelo vehemente de las grandes soluciones pacíficas, y nuestro sincero deseo de destruir los odios y de cultivar afectos, con inclinación profunda e invariable a la verdad y el más severo respeto a las ideas y a los hombres."

ACIDO TARTARICO

molido y cristalizado y **Azul de Prusia** garantidos de primera calidad, ofrecen

BRUNA, SAMPAIO y Cía.

Lira 519 Morandé 327

TARTARO

Se compra al contado, pagando los mejores precios.

: : Lira 513 : :

Desconfíe Ud. de las afirmaciones interesadas

y guíese por la de los Médicos

LEA UD. ESTE CERTIFICADO:

DEL DR. GILBERTO INFANTE VALDES. — Médico del Hospital de Niños "San Luis", Médico de la Protectora de la Infancia, etc.

GILBERTO INFANTE VALDES. — Médico del Hospital de Niños, Catedral 1721. — Teléf. Inglés 1759. —Consultas de 1 1|2 a 3. —Santiago, 26 de X de 1915.—He usado desde varios meses el "**ALIMENTO MEYER**" en mis servicios en el Hospital de Niños, con resultados **muy satisfactorios, sobre todo en los niños convalecientes y en los que no toleran la leche.**

La creo superior a toda las las harinas similares que se encuentran en Chile.—Dr. INFANTE V.

En igual o parecida forma han opinado los siguientes doctores, cuyos certificados hemos publicado ya:

DR. OTTO PHILLIPHI W. — Distinguido especialista en enfermedades de Niños. — **Dr. Adolfo Hirth.** — Especialista en Enfermedades de Niños. —**Dr. Alfredo Commentz.** — Especialista en Enfermedades. Médico Director del Hospital de Niños "Manuel Arriarán, etc. — **Dr. Roberto Aguirre Luco.** — Profesor de la Facultad. Médico de la Protectora de la Infancia. Cirujano de la Escuela Militar. — **Dr. Alfredo Sánchez Cruz.** — Profesor de la Facultad. Médico Director del Instituto de Puericultura, etc. — **Dr. Luis Calvo Mackenna.** — Profesor extraordinario de Medicina Infantil. Médico del Patronato de la Infancia.—**Dr. Luis Cruchaga T.** — Especialista de Enfermedades de Niños. — **Dr. Marcial Guzmán Z.** —Especialista en enfermedades de Niños.—**Dr. Eugenio Cienfuegos.** — Médico del Patronato de la Infancia y del Policlínico "Manuel Arriarán". — **Dr. Aureliano Oyarzún.** — Profesor, distinguido internista. — **Dr. Manuel Torres B.** — Médico Cirujano. — **Dr. Jorge Lezaetas Rivas.** — **Médico Cirujano.** Especialista. — **Dr. Junemann,** de Chillán. — **Dr. Coddou.** — Médico del Asilo de la Infancia y de la Protectora de la Infancia de Concepción. — **Dr. Pedro Villa Novoa.** — Médico Director del Hospital **de Niños de Concepción.** — **Dr. César Morelli C.** — Médico del Hospital de Niños de Valparaíso. —**Dr. Víctor Grossi,** de Valparaíso. —De cuatro distinguidos médicos de Valdivia, doctor: **A. E. Briede, Clemente Holzapfel, Rudloff, Ismael Contreras.** — **Dr. Carlos Camus** San Felipe. — **Dr. Luis Gajardo Guerrero,** de San Felipe. — **Dr. Temístocles Roldán,** de San Fernando. — **Dr. Julio Sepúlveda U.,** de San Fernando. — **Dr. Alberto Osorio,** de Curicó. — **Dr. A. Lucero G.,** de Linares. — **Dr. Víctor M. González,** ex-Ayudante de la Clínica de Enfermedades de Niños, de Angol. — **Dr. Ernesto Márquez N.,** Los Angeles.

Y ASI SUCESIVAMENTE LOS MAS DISTINGUIDOS FACULTATIVOS DEL PAIS

De venta en todas las Boticas del país y Casa Gath y Chaves.
Por mayor: Daube y Cía. —Arestibábal y Cía. —Droguería Francesa. — R. Pablo Hanel. — Valenzuela y Torres. — G. Klimesch y demás mayoristas.
AGENTES EN VALDIVIA: Alejandro Silva Lastarria. — ANTOFAGASTA Y BOLIVIA: Oscar M. Barrios U.—Iquique: Vallebona y Cía.

CANAS

Léanse las palabras de una importante firma de San Felipe, rindiendo honores a la loción

SIN SAN

"Noviembre 5.—El interesado nos encarga avisar a ustedes que habiéndole dado muy buenos resultados el frasco de **SIN SAN** que les compró, se sirvan mandar dos frascos, uno para él y otro para regalar a un amigo, por lo cual incluimos letra Banco de Chile número 18.359 por $ 21.50. A la espera de la encomienda, nos repetimos atentos y S. S."

(Siguiendo la práctica de nuestra casa, no damos el nombre de las personas que nos mandan certificados, pues, no sería correcto.)

Las canas no deben teñirse porque perjudican y tampoco deben dejarse porque avejentan.

La loción anticanosa "Sin San" devuelve al cabello en pocos días el color que anteriormente tenía, es una verdadera maravilla, tanto por la eficacia higiénica y tónica, como por el color igual al natural que da al cabello desde el negro obscuro hasta el rubio dorado. Al mismo tiempo que devuelve su color primitivo limpia la caspa y vigoriza la raíz, cesando la caída y estimulando su crecimiento. Las canas no volverán a reaparecer usándola una vez cada ocho días. Frasco 10 pesos. Interior $ 11.50.

CASA FRAPMOM

Pasaje Matte N.o 38 Santiago Casilla 1609

BILLETES ARGENTINOS

Compramos importantes sumas en pequeñas y grandes cantidades.

LIBRAS ESTERLINAS: pagamos altos precios.

BILLETES PREMIADOS DE LA LOTERIA ARGENTINA y uruguaya: compramos desde los primeros grandes premios a los más chicos.

Monedas en general compramos y vendemos.

LA BANCARIA

H. GARCIA SILVA, Pasaje Matte N.o 39.—Santiago.

Lotería Nacional Argentina

SORTEOS PROXIMOS DE 80,000 NACIONALES QUE AL CAMBIO ACTUAL REPRESENTAN CERCA DE 200,000 PESOS CHILENOS

Cuando Ud. desee comprar un billete entero o un quinto de billete de la LOTERIA NACIONAL ARGENTINA, debe hacer sus pedidos a la Casa Chilena de **LEONIDAS ROJAS**, porque es la única que pone todo su empeño en complacer a sus favorecedores y atiende a vuelta de correo cuanta órden se le encomienda.

PROXIMOS SORTEOS

Febrero 10, 19 y 28.— Habrán sorteos de 80,000 nacionales, suma que al cambio de la fecha representa más o menos **200 mil pesos chilenos.**— El billete entero vale $ 19 argentinos o 42 francos o $ 42 chilenos.— Un quinto vale: $ 5 argentinos o $ 11 chilenos u 11 francos.

De cualquier sorteo se despacha desde un quinto

Las remesas en billetes chilenos o argentinos debe hacerse por "Valor declarado". Las remesas en francos por giro postal y cuando se manda letras debe hacerse en moneda argentina y contra cualquier Banco que tenga sucursal en Buenos Aires.

A todo comprador se le envía a vuelta de correo su pedido por carta certificada y al día siguiente del sorteo se le remite un ejemplar de la lista oficial con un detalle completo de los 5,700 premios que se reparten en cada jugada.

Envíe hoy mismo sus órdenes por carta certificada y despache los giros correspondientes a

LEONIDAS ROJAS

BUENOS AIRES.— CORRIENTES 135.— CASILLA 1017.

ALHAMBRA - HOY

DELICIOSA MATINEE a las 15.30

CREIGTHON HALE y GLADYS HULETTE

EN LA ENCANTADORA COMEDIA

- Los Abandonados -

Especial y Noche = PARALTA ESTRENA su segunda película

Pasan por la pantalla, las vidas perdidas de los fatales, de los predestinados al mal, en

A CIEGAS...

El libro, la verdad escrita y razonada, redime más que la ley, más que el castigo.

BESSIE CARRISCALE La aplaudida y bella intérprete de "Contra el Destino", hace en esta obra una admirable creación.

S.d. ANONIMA CINEMATOGRAFICA SUD-AMERICANA

FOCH Y LAS VICTORIAS ALIADAS!!!

PELICULAS TOMADAS POR LA SECCION CINEMATOGRAFCA DEL EJERCITO FRANCES

Notables y sensacionales recuerdos de las VICTORIAS ALIADAS en el año 1918.

Interesantes DOCUMENTOS DEL EJERCITO FRANCES en los que pueden apreciarse el heróico esfuerzo de los hijos de las naciones ALIADAS en lucha para obtener la VICTORIA.

Invitamos a los señores EMPRESARIOS para su exhibición privada mañana a las 11 horas, en nuestra sala de proyecciones.

COMPAÑIA CINEMATOGRAFICA ITALO CHILENA INCORPORADA A LA COMPAÑIA CINEMATOGRAFICA SUD-AMERICANA, SAN ANTONIO 265

TEATRO ALAMEDA = HOY =

Noche 21.30. ESTRENO

A CIEGAS

obra donde la idea redentora y el ejemplo luchan contra el mal.

por BESSIE BARRISCALE

Especial 18.30 Gran éxito del Drama de Amor

Contigo hasta la Muerte

Tesis: Iré donde vayas. Tu patria será mi patria y tu Dios mi Dios, así lo quiere el destino y nada más que la muerte podrá separarme de ti.

A las 15: Matinée

La Pecadora Inocente

y CHAPLIN VIDA DE PERRO

MATINEE — SEPTIEMBRE — TARDE Y NOCHE (Noche: Brasil)

El sueño de toda niña

Aventuras de una buena y traviesa chiquilla y de su astuta perrita.

Además: Comedia Chaplinesca.

Hermoso drama pasional Paramount por Catalina Williams.

DESPOJOS DE UNA VIDA

La mujer más noble, vejada por un marido vicioso, puede llegar al delito; pero, al ser apartada de ese ambiente de maldad, volverán a su alma sus innatos sentimientos de bondad y de nobleza.

MATINEE — BRASIL — TARDE

6.a función de

JUDEX

— Y —

UN SUEGRO PASADO POR AGUA

David Garrick

— O

LA MUERTE DE UNA ILUSION

Noche: LOS DESPOJOS DE UNA VIDA

VALPARAISO

El torneo de ayer en Viña del Mar.— Completo éxito que alcanzó.— En la tarde de ayer se realizó el gran torneo hípico - gimkhana organizado por el Valparaíso Polo Club a beneficio de la Gota de Leche de Viña del Mar.

Desde temprano principiaron a llegar al Sporting Club las familias, tanto de Viña del Mar como de Valparaíso.

A las 14.30 se dió principio al programa compuesto de divesidad de pruebas de grandes interés.

Participaron además de los socios del Valparaíso Polo Club, los oficiales y aspirantes del Regimiento Coraceros.

Amenizó el desarrollo del programa la banda de músicos del Coraceros.

Después del desarrollo de las pruebas, se sirvió un té por las damas de la Gota de Leche.

Cerca de las 18 horas se retiró la concurrencia.

Liga Patriótica.— Esta institución ha tomado diversos acuerdos destinados a llevar los fines que se ha propuesto.

Entre estos acuerdos tomó el de abrir un registro de adherentes a la Liga, el cual podrá ser formado por todos los chilenos que simpaticen con la institución, debiendo previamente acreditar su nacionalidad, a lo menos con información sumaria de tres testigos. Sin tal requisito no se permitirá firmar a nadie.

El Directorio de la Liga se reune los Viernes en la noche.

Informaciones del país

CONCEPCION

TALCAHUANO. — **Ventarrones perjudiciales.**—Desde hace algunos 3 o 4 días se vienen desencadenando en las tardes y más o menos hasta las 24 horas, fuertes ventarrones que junto con haber ocasionado accidentes en el servicio de alumbrado en la ciudad, han perjudicado las sementeras cercanas, ya sea quebrando el trigo y desgranando las espigas.

CAUTIN

TEMUCO.—**Las cosechas.**— Los fuertes calores habidos en esta región han provocado la madurez de los trigos, en tal forma que la corta de ellos se hará mucho más temprano que en años anteriores. El agua caída hace días fué altamente beneficiosa para las sementeras y casi todos los agricultores se muestran muy satisfechos del espléndido aspecto que ellas presentan.

En muchas partes se está procediendo a la cosecha de la avena y son varios los agricultores que están entregados a la tarea de la corta de trigo.

Si las condiciones atmosféricas se mantienen como hasta ahora, favorables por algún tiempo, la recolección de los granos será una tarea fácil, y su rendimiento muy apreciable.

VALDIVIA

VALDIVIA.—**Nuevas industrias.**—El señor Enrique Aspillaga practica las gestiones del caso para la instalación de dos grandes fábricas de papel y de tejidos respectivamente.

Desde luego a pedido una merced de agua, fuerza de 10 mil caballos.

LLANQUIHUE

PUERTO MONTT.— **Navegación del río Rahue.**—La Sociedad Agrícola del Ñuble (Rupanco), concesionaria de los terrenos fiscales de Coihueco, en la provincia de Llanquihue, se ha dirigido al Gobierno haciéndole ver la necesidad de hacer estudios técnicos y formular un presupuesto para los trabajos de la navegación en el río Rahue, desde el nacimiento del lago Rupanco hasta Osorno.

La navegación del río Rahue beneficiaría a una importante zona agrícola aislada en el invierno debido a los caminos instransitables.

La Sociedad ofrece contribuir a la realización de los estados.

La sub-comisión de Presupuestos ha consultado fondos para el estudio de las vías fluviales.

Los vecinos contribuirán con el 30 por ciento de la cuota fiscal.

OSORNO.—**Comisión de agrónomos.**—Se encuentran en esta ciudad los agrónomos que han sido comisionados por el Gobierno para hacer un estudio agronómico de las provincias de Valdivia y Llanquihue.

LLEGÓ

Aceite

"CANDADO"

garantizado puro de oliva, acreditado el mejor durante 30 años por sus excelentes cualidades.

MERCERIA MATAS

DELICIAS 2780. PORTAL EDWARDS

TEATROS

TEATRO SANTIAGO. — Anoche asistimos a un nuevo estreno de la Compañía Montero-Fernández, la farsa cómica en tres cuadros, del aplaudido autor festivo Pedro Muñoz Seca, "Los cuatro Robinsones".

La obra, como casi todas las de este autor, está hecha a base de situaciones cómicas de marcado sabor español.

Todo el argumento se desarrolla alrededor de las alternativas de un viaje de diversión que organiza y lleva a la práctica un gobernador de Castellón y tres de sus mejores amigos.

Son ellos un magistrado (Fernández), un diplomático (Aguirrebeña) y un general (Fuster).

El naufragio del barco pesquero que los conduce a una bella residencia de campo hace que se les cuente a ellos entre las víctimas, ya que al salir, ocultando sus verdaderos propósitos, manifestaron ir en busca de saludables impresiones de pesca.

El secretario de la Gobernación, (Montenegro) que se apresuró a imponer a su jefe de la situación creada, trasladándose al punto de la diversión, enamorado de la hija del Magistrado y como una venganza por la tenaz oposición de éste, que le ofende aún momentos antes de partir de regreso a Castellón, no cumple su promesa de enviarles socorros a la isla en que conforme al plan ideado, debían esperar.

Esta circunstancia hace que los paseantes y las damas que les acompañan, Condra Guerra (señorita Granados) y Mary Mardx (señora Plá) sufran allí toda clase de privaciones hasta llegar a las torturas del hambre.

Hay aquí escenas y situaciones divertidas que se realzan debido a la excelente caracterización que hicieron los actores.

Entre tanto, en Castellón las respectivas esposas de las supuestas víctimas, se entregan a una vida de diversiones y flirteos.

Los náufragos, recogidos por un vapor chino, después de larga travesía, regresan precisamente cuando el secretario del Gobernador, cumpliendo su juramento de unirse en matrimonio a la hija del magistrado, celebraba sus esponsales.

Las presuntas víctimas, como una venganza, contribuyen a atormentar su cerebro de alucinado a fuerza de escuchar día a día la voz del remordimiento.

Los artistas en esta obra, debemos apreciarlos en conjunto, pues no hay personajes sobresalientes.

Se expidieron todos con corrección y en forma bastante acertada.

La obra fué del agrado del público y creemos que durará en el cartel.

Hoy en matinée se hace "El método Gorritz", "Las bribonas" y "Con Permiso de don Juan Luis".

En vermouth, "La boda de la Farruca", y por la noche, "Los cuatro Robinsones", en 1.a, y "La boda de la Farruca" en 2.a

TEATRO PARAISO.— Bien recibido fué por el público que asistió anoche al Teatro Paraíso, el debut de la simpática tonadillera Estela, que obtuvo lucido éxito en sus canciones. Se la obligó al bis.

Para esta noche anuncia dentro de programa los siguientes números: Maja del 2 de Mayo, Eva, vals; Nieve de las Sierras y Periodista ideal.

El biógrafo estrena la película de éxito "Contra el destino".

TEATRO SAN MARTIN.—El programa para hoy anuncia dos funciones. Matinée, a las 15.30 horas, dedicada al mundo infantil con las zarzuelas "El Bateo" y "El Ilustre Recochez".

Noche, a las 21.30 horas, dos estrenos: la zarzuela "El Ruido de campanas" y la popular comedia en un acto y tres cuadros de Rogel Retes, "Los Copihues".

Mañana Lunes despedida de la compañía con el estreno del juguete cómico en un acto original del conocido escritor señor Gana Herquíñigo, "Se amarró los pantalones", del que tenemos buenas referencias.

COMPAÑIA BAGUENA BUHRLE.—Ha iniciado su temporada en Concepción esta compañía que actúa en combinación con la tonadillera Amandita Gutiérrez.

Báguena-Bührle ha reforzado su elenco con elementos de mérito, como lo son la Laura Palacios y otros artistas nacionales.

MARY-BRACO.— Ayer recibimos la visita de estos aplaudidos artistas de variedades, que se dirigen el Lunes próximo a Concepción.

Posiblemente inicien en algunos pueblos del sur una temporada que se proponen terminar en esta capital.

La presentación de este espectáculo no dudamos que será recibida con agrado por los públicos del sur, si se considera el éxito que han alcanzado en otras ciudades.

PABELLON DELICIAS.— Se nos informa que el Martes próximo iniciará una temporada en este local una compañía de zarzuelas compuesta de elementos conocidos ya de nuestro público.

Formarían parte de este elenco La Tormo, la Sierra, Serra Valera y otros.

ANTONIA MERCE.—La famosa danzatriz española Antonia Mercé de Paz volverá en Marzo a Buenos Aires contratada por la Empresa del San Martín.

Actualmente la Mercé se halla en París en donde tomó parte en "Goyescas", estrenada en la Opera Comique.

SEÑORITA ROSA SUSANI, DAMA JOVEN DE LA COMPAÑIA QUIROGA-ROSICH, QUE ACTUA CON EXITO EN VALPARAISO.

COMPAÑIAS Y ARTISTAS. —En el mes de Marzo llegará a Buenos Aires la Compañía Plana-Llano, que actúa en Barcelona.

Debutará en el Victoria.

—Se encuentra en Lima Mme. Eugenie Buffet.

—A mediados de Marzo arribarán a Buenos Aires los artistas María Cañete, Luis Reig y el actor Carbonell, contratados para reforzar el elenco de la Compañía Membrines-Juarez.

—La Empresa Rey y Lozada de Buenos Aires, ha contratado al actor de la Vega, que actuó aquí con Valle-Csillag, para que actúe en el Comedia.

—María Barrientos que actuaba en la Habana debe haberse incorporado ya al Metropolitan de Nueva York.

—Ana Pavlowa, que hizo una temporada con la Barrientos en esa misma capital, tomará un breve descanso a fin de preparar los elementos que la acompañarán este año en su jira por estos países de la América del Sur.

—"La Malagueñita" y el dueto Alegría y Enhart, actúan en Eldorado de Argentina.

—En un conjunto de "varietés" ha reaparecido en el Esmeralda de Buenos Aires la cancionista Luisa Vila.

—El maestro Fevrier, que convirtió en ópera 'Monna Vana", de Macterlinck, ha musicado "Gamonda", de Sardou. El estreno, en Chicago, ha tenido aplausos.

—La compañía Vitale continúa su temporada en el Palace Teatre de Río Janeiro.

—En el Municipal de Tacna da una serie de funciones el ilusionista Zenonne, que viene al sur.

—En Lima trabajan con éxito la Lusitana y el parodista Duarte.

—Hace una temporada en el Payret de la Habana la aplaudida artista Esperanza Iris.

—Teresita Zazá actúa en el 18 de Julio de Montevideo con buenos aplausos.

EL TEATRO EN ITALIA. — En la prensa italiana se registran algunas diversas anotaciones acerca del resentimiento pronunciado en la vida teatral.

Tal vez ahora se anote ya una reacción favorable. En un principio la epidemia gripal de estos últimos meses acentuó esta situación y luego al costo de la calefacción y los precios de carestía de toda clase de artículos, unido los efectos del nuevo impuesto de 10 por ciento sobre los boletos de las localidades en favor del Estado, la mantuvieron, sin interrupción.

La prensa protesta especialmente de dicho impuesto que originó una alza en los precios de las localidades y limitó la entrada a las salas de espectáculos únicamente a aquellos que pueden disponer de dos o tres liras.

ERMETE NOVELLI, ENFERMO.—En Benvenuto se encuentra enfermo de gravedad el conocido actor Ermete Novelli.

Sus numerosas jiras de arte han consolidado su nombre como el de una de las eminencias teatrales más completas.

La noticia de su enfermedad ha producido marcada incertidumbre en los centros del arte.

EL TEATRO EN NEW YORK. — La vida teatral en New York entra en un período de gran actividad.

Dice un cronista:

"Nada basta a restar brillo a la temporada que ha comenzado con todo rigor por las adyacencias de Times Square, el corazón del mundo de los artistas. Todas son luminarias arriba y abajo de este ojo en que se mantiene el fuego sagrado del arte. Contar los teatros que estrenan, los que cambian cartel, los que magnetizan o los que languidecen, es embarcarse en largas enunciaciones que pierden interés por excesivamente vastas."

"NUESTRA IMAGEN" DE BATAILLE.— Henry Bataille, el gran dramaturgo francés, acaba de estrenar en el Teatro Réjane una comedia en dos actos titulada "Nuestra imagen". En la nueva obra, la exquisita sensibilidad de Bataille se acompaña de su visión clarísima de la vida, y su perspicacia penetra, triunfadora, como siempre, en el fondo mismo del corazón.

Honorina tendría que casar precipitadamente a su hija Enriqueta, "imagen de sus 20 años", y casarse ella misma con un hombre cualquiera, para evitar que Jussiense, el compañero de la infancia eternamente amado, con el que se disponía a rehacer su juventud, quede atraído exclusivamente por la imagen viva de la hija.

De aquí puede percibir, el lector, el fondo de la obra y la tragedia interior que acompaña al desenlace.

CANTANTES PARA EL COLON DE BUENOS AIRES. — El actual concesionario del Colón de Buenos Aires ha contratado a la contralto señorita Fanny Anitua para formar parte de la compañía que actuará en ese coliseo durante el próximo invierno.

Se cuenta, además con el tenor Gigli Benjamín, y están comprometidos por el concesionario el tenor De Giovanni, el barítono Galeffi, y la soprano Elena S. Rakowaska.

ENTRE UN ESCRITOR Y UN COMICO

El pleito del latiguillo

José de Laserna, crítico de "El Imparcial", de Madrid, y Ricardo Calvo, primer actor del teatro Español, han entablado un breve y ameno diálogo acerca de la conveniencia o inconveniencia del latiguillo en escena. Y el caso es que los dos contendientes tienen de su parte la razón. El contendiente primero, es decir, el señor Laserna, opina que el latiguillo es un recurso vituperable y detestable. El contendiente segundo, Ricardo Calvo, cree que el latiguillo es un procedimiento técnico, admirable y elogiable.

"A nuestro modesto entender, dice terciando en la discusión el diario "El Fígaro", lo único que falta es deslindar los campos y explicar dónde termina la eficacia del latiguillo y dónde está el latiguillo plenamente justificado. Aventuraremos algunas pequeñas observaciones.

La principal de ellas será que el latiguillo en la recitación de versos nos merece aprobación cuando los versos están previamente escritos para que no se prescinda del latiguillo al recitarlos. En cambio, el latiguillo nos parece cosa nefanda si el autor, al escribir sus estrofas, no puso en ellas nada que autorice a desnaturalizarlas arbitrariamente, con un recurso de recitación que entonces sería intolerable porque hay canciones para cantar y poesías para leer y prosa para dicha naturalmente, y hay letra y hay música, y en el ejemplo de las recitaciones apasionadas se trata exclusivamente de una exigencia del ritmo.

Circos

CIRCO VERY STRONG-MAN. — Bastante concurrencia asiste a este circo que está situado en la calle de San Diego esquina de Coquimbo.

Hoy habrá dos interesantes funciones: En la noche se dará una función extraordinaria, con un programa doble, que estará a cargo de los artistas Los Salinas, Loyal, miss Emma, Kilkú, Miss Duque y los graciosos tonys Pereira y Bombilla. Por su parte, el aplaudido y popular clown Monte de Oca, estrenará esta noche una graciosa entrada cómica.

CIRCO STRONG-MAN.—Con bastante éxito se estrenó antenoche la divertida entrada titulada el "Bombero", desempeñada correctamente por el clown español Paco Solís. A pedido general se repetirá esta noche por segunda vez. La familia Tupp, Cárdenas, Verdugo y Toscanito, ejecutarán los mejores trabajos de su repertorio, el pequeño tony de 8 años de edad, acompañado de su hermano trabajarán en actos musicales.

Hoy se anuncian dos funciones, la primera se llevará a efecto a las 15.30, dedicada al mundo infantil; por la noche habrá una gran función con un programa doble, lleno de novedades.

Para la próxima semana debutarán nuevos artistas.

Veraneantes

Tenemos grandes surtidos de Muebles plegadizos y fijos al lake. Fábrica:

VILLAVICENCIO 342

Casilla 3145

4572-30 a

Noticias cinematográficas

"EL DESPOJADOR". — En la semana que entra, Fox presentará el drama de amor y de aventuras desarrollado en la Califorina minera, "El Despojador", en la que una vez más nos demuestra su poder artístico, William Farnum, tan estimado de nuestro público, y que se presenta en esta ocasión con la gentil compañera Vivian Martín.

EL MISTERIO DE UNA BODA.— Es el título de la tercera obra de la casa Paralta que también está interpretada por la celebrada actriz americana, Bessie Barriscale, la que se presenta en otro tema.

MARGARITA.— Así se titula una nueva vista Paramount que se estrenará en el curso de la semana en los teatros Septiembre y Brasil. Se trata de una liviana comedia sentimental por el estilo de "Castillos en el aire", de la cual son protagonistas Mae Murray y Tom Moore.

PROBLEMAS DE MUJER.— La producción de la Casa Selznick, "Problemas de mujer", en la que hace su más artística creación la "Bertini americana", Clara Kimball, será exhibida en las funciones de mañana del Teatro Royal. Su argumento pinta con colores realistas los problemas que tienen que afrontar millones de mujeres cada año. Es la tentación de casarse por dinero.

COW-BOYS.— El Jueves será estrenada una vista de cow-boys, en la que se presenta al público el legendario tipo del oeste americano, valeroso, intrépido para el caballo y sentimental en amores, se asiste en ella a rodeos de millares de animales y se admiran innumerables proezas de equitación ejecutadas por auténtico cow-boys que, como se sabe, son los primeros jinetes, se titula: "Diente por diente".

EMILY STEVENS.— Esta encantadora actriz reaparecerá en la producción Metro, titulada "Aurora", que será estrenada el Viernes.

LA REPORTER POLICIAL.—Con este nombre se estrenará en breve en el Teatro Politeama, una película en 15 series, cada una de ellas constituye un argumento separado y en donde se puede seguir con interés una serie de episodios que han hecho célebre a Beatríz Fairfax, apodada la rival de Nick Carter, por sus pesquisas dignas de un detective creado por Conan Doyle.

FOCH Y LA VICTORIA DE LOS ALIADOS.— Próximamente se estrenará esta colección de cintas que han sido tomadas en los campos de batalla por el cuerpo de operadores del Ejército francés, y que constituyen los datos oficiales de la conflagración europea.

Al presenciar estas cintas se contemplan en el lienzo bombardeos de barridas, pueblos en ruinas, la histórica catedral de Reims envuelta en sus mismos escombros y tantos otros detalles que conmueven a la vez que ilustran.

Programas de hoy

CINE ALHAMBRA. — Como día de fiesta dará este teatro hoy tres funciones. En la matinée estreno de la comedia policial "Los abandonados", por Creighton Hale y Gladys Hulett. En la especial y noche Paralta Pla' estrenará su segunda obra titulada "A ciegas...", interpretación de Bessie Barriscale, Jin Paralta y Edo Coxer. Pasa por la pantalla la obsecación de las vidas perdidas, de los fatales, de los predestindos al mal. Pero como una luz perdida que viene aproximándose, el pensamiento de un sabio (Emerson) empieza a iluminar una alma y logra redimirla. El libro, la verdad escrita y razonada, redimen más que la ley, más que el castigo. Marchan los criminales a ciegas por la vida... ¿Por qué no leen?

TEATRO ALAMEDA.— Tres buenas funciones dará este cine. Hoy, en la matinée, función doble con el drama "La pecadora inocente", por la gentil actriz Mirian Cooper y la cómica "Chaplín en vida de perro". En 'la especial estreno del sentimental drama, "Contigo hasta la muerte". En la noche la marca cinematográfica Paralta estrenará la segunda obra que lleva el nombre de "A ciegas...", vista de un corte policial, pero al mismo tiempo es una enseñanza para las vidas que llevan la senda del mal. Su principal intérprete es la primera actriz de Paralta, Miss Bessie Barriscale.

TEATRO VICTORIA.— Dará este teatro hoy en la matinée la novela de aventuras "La condesita de Montecristo", en su primera jornada, titulada "La sota de pique", y también se dará la chistosa comedia por June Caprice, "El sueño de toda niña". En la noche Paralta presenta por primera vez a Bessie Barriscale en el drama "Contra el destino".

AMERICAN CINEMA.— Hoy en la matinée Pathé N. Y. presentará el drama de espionaje "La hija del espía". En la especial estreno del drama de amor "Castillos en el aire", y en la nocturna presentación de la actriz Bessie Barriscale, en el drama "Contra el destino".

TEATRO NOVEDADES. — En la matinée dos buenas vistas estrenará este teatro, "Nueva York misteriosa" y "Castillos en el aire". En la especial "Contra el destino", por Bessie Barriscale y en la noche "Cenizas calientes".

TEATRO SEPTIEMBRE. — "El sueño de toda niña", divertida comedia interpretada por June Caprice y una perrita que bate el record de sabiduría, se exhibirá en la matinée de hoy. Además, habrá una cómica chaplinesca.

En las funciones de tarde y noche se estrenará la vista pasional Paramount, "Los despojos de una vida".

TEATRO BRASIL.— En la matinée de hoy se pasará la 6.a función de la serie "La nueva misión de Judex", una vista de aventuras y la divertida comedia chaplinesca "Un suegro pasado por agua".

En la sección especial se repetirá la vista romántica "David Garrick" o "La muerte de una ilusión".

"Los despojos de una vida", drama pasional interpretado por Catalina Williams, se exhibirá en la función nocturna.

ROYAL THEATRE.— Tres funciones con magníficos programas presenta este teatro en el día de hoy. Matinée a las 15 (3 P. M.) en la que será exhibido el drama de aventuras desarrollado en un gran circo americano, titulado: "La pista del circo", e interpretado por Bessie Love. Además, irá la vista de dibujos animados: "El coronel Embuste captura a Pancho Villa", y la creación del rey de la risa Carlitos Chaplín, titulada "Chaplín vigilante".

En las funciones especial y nocturna de hoy será exhibida por última vez el drama pasional cuya acción tiene lugar entre la alta sociedad inglesa, y que relata las intrigas amorosas y sociales de un encumbrado círculo de personajes, titulada "Intrigas sociales". El rol de protagonista lo desempeña la actriz americana May Allison.

Mañana, "Problemas de mujer", drama pasional de la Casa Selznick, interpretado por Clara Kimball Young.

TEATRO SELECTA.— En la matinée de hoy las series 7, 8 y 9 de la película "Ravengar", interpretada por Grace Damond. En la nocturna "La hija del Espía", interesante cinta de aventuras en la que se puede ver la guarida de los espías alemanes en París.

TEATRO IRIS (CASTRO 130).— Hoy, como día festivo, este Teatro dará tres funciones.

Matinée a las 15 horas con el estreno de la creación de June Caprice titulada: "Muchacha de aldea".

Especial a las 18.15 horas con el estreno titulado "La casa de barro", por el protagonista de "El conde de Montecristo", Mrs. Mathot, y nocturna, a las 21.30 horas con el estreno de la producción Fox, por la actriz Miriam Cooper, titulada "Pecadora inocente".

MUNDIAL CINEMA (Plaza Almagro).— Anuncia para la matinée de hoy la 6.a función de la cinta de aventuras "Las hazañas de Judex". En especial el estreno de la casa Pathé "El crimen por amor", y en la noche la película Fox, "Pecadora inocente".

TEATRO COLON.— Hoy, como de coctumbre, tres funciones con variado programa. Matinée a las 15 1|2 horas, se exhibirá el drama de aventuras patrióticas, "Trabajar para la patria", y "Chaplín en las Termas". Especial, reprise Fox, "Pecadora inocente". Noche, estreno Triangle, "Betty venga a su padre".

TEATRO DELICIAS.— En matinée se pasará la 5.a función de "Las nuevas hazañas de Judex", y la cinta de aventuras, creación de Williams S. Hart, "La posada del desierto".

En la especial: "Cenizas calientes", por Paulina Frederick. En nocturna, estrena la cinta Paramount, "La venganza del cosaco", por Anita King. Además, se repite "David Garrick", por Dustin Farnum.

TEATRO EXCELSIOR.— Hoy dos funciones: Matinée, "Arsenio Lupin" y "Chaplin marinero". La empresa obsequiará a cada asistente una fotografía de este cómico. N "Mme. Butterfly", interpretada la actriz Mary Pickford.

TEATRO POLITEAMA. — día de fiesta anuncia este cine funciones para hoy. En la mat proyectará las series 4, 5 y 6 de cinta Pathé N. Y. "Raveng Además, irá la graciosísima pa de "Carmen", por Charles Chap En la especial se proyectará la p ducción Metro Pictures "Ocho d duquesa", creación de la actriz E my Wehlen, y en la nocturna se e trenará la obra Pathé N. Y., c ción de Federico Warde, el intérpr te de "Juventud", titulada "Amor Revolución", que cuenta muchos s cretos de la Revolución rusa.

TEATRO ELECTRA.— En la m tinée de hoy se proyectará las se ries 1, 2 y 3 de la interesante pelí la americana "Ravengar", además la chispeante comedia "Chaplin av turero". En especial y noche se e trenará "Amor y revolución", cre ción del actor americano Feder Warde, que dejó inolvidables recu dos en su anterior interpretación "Juventud".

TEATRO CIRCO INDEPENDEN CIA.— Para la matinée de hoy se anuncia la película Triangle "La pista del circo", interpretada por Bessie Love y cuyo argumento se desarrolla entre las carpas de un gran circo americano. En la noctur na se estrenará "Ocho días duque sa", creación de Emmy Wehel.

TEATRO SANTIAGO

EMP. TEATRAL DEL PACIF

Mompañía Montero-Fernández

Hoy Domingo 26 de Enero de 19

Hoy matinée infantil a las 15.30

"EL METODO GORRITZ"

LAS BRIBONAS

"CON PERMISO DE DON JUAN LUIS"

Vermouth Selecto a las 18.30

Exito inmenso:

La Boda de la Farruca

Noche. — 1.a Tanda Especial a las 21.30.

Los Cuatro Robinsones

2.a Tanda Especial a las 22

"LA BODA DE LA FARRUCA"

TEATRO PARAISO

PASEO DEL SANTA LUCIA

Empresa de Variedades.— El teatro al aire libre preferido y de la sociedad por lo higiénico y

Hoy Domingo 26 de Enero. Gran éxito de la elegante y simpática tonadillera

: : ESTELA : :

Repertorio de moda. Nuevos estrenos.

Biógrafo. Estreno de la primera película Paralta Play's

CONTRA EL DESTINO

Por la bellísima miss Bessie Barriscale.

Función completa: $ 2. Niños

Servicio de victorias para subir al teatro.

Teatro Colón

San Pablo esq. de Teatinos

Hoy.—Tres funciones.— Hoy

Matinée: "Trabajar para la patria" y "Chaplín en las Termas".

Especial a las 6 1|2. Fox

Pecadora Inocente

Noche. Triangle!!

Betty venga a su padre

11486-26-1

SOCIEDAD ANONIMA

Caja Comercial

(CREDITO Y TRAMITES DE ADUANA)

CAPITAL: $ 1.000,000.00

EXPORTACION - REPRESENTACIONES - EMBARQUES

DESPACHOS DE ADUANA - CONSIGNACIONES

ALMACENES GENERALES

Anticipa fondos sobre mercaderías en Aduana o despachadas y sobre frutos y productos del país.

Valparaíso
BLANCO, 891 — CASILLA 6-A

Santiago
SAN ANTONIO, 499 — CASILLA 1497

DIRECCION TELEGRAFICA: CACIAL

LLEGO nueva remesa de VACUNA "MULFORD"

Contra el CARBUNCLO, para vacunos, ovejunos, caballares y mulares

SUERO CONTRA EL COLERA PORCINO, O PINTADILLA

DESINFECTANTE "KRELOS"

Todos estos productos, de resultado comprobado, garantido.

ORDENES:

PEDRO LARRAIN V.,

SOCIEDAD EL TATTERSALL. — Huérfanos 1287, Casilla 835.

TELEFONO INGLES 1052

LOS DESORDENES OCURRIDOS EN MAGALLANES

LA SITUACION SE HABRIA TRANQUILIZADO

Hoy zarpará el crucero "Chacabuco" para Punta Arenas

Otras medidas adoptadas por el Gobierno para reprimir los desmanes

Por las informaciones que dimos a conocer en nuestra edición de ayer, nuestros lectores se habrán impuesto de los desórdenes ocurridos en el territorio de Magallanes, en donde un numeroso grupo de revoltosos asaltó la cárcel de Río Gallegos, pretendiendo poner en libertad al agitador José Barrera.

Durante estos desórdenes, que ocurrieron también en los puntos chilenos de Puerto Natales y Puerto Bories, los insurrectos lograron desarmar y dar muerte a cinco carabineros chilenos que formaban parte de la guarnición militar de estos dos últimos pueblos, después de sostener con ellos un reñido combate.

Según nos telegrafió ayer nuestro corresponsal en Punta Arenas, las autoridades argentinas de Río Gallegos solicitaron de su gobierno, inmediatamente después de ocurridos los sucesos anteriores, el envío de un buque de guerra al sitio en que se han producido las revueltas.

Accediendo a esta petición el gobierno argentino ha dispuesto que zarpe uno de los buques de la Armada al Territorio de Magallanes, llevando la tropa y los elementos necesarios para sofocar el movimiento de insurrección. Este buque deberá arribar a Río Gallegos el 27 del presente.

Las autoridades de ese pueblo comunicaron lo anterior al gobernador civil de Magallanes, coronel don Luis Contreras Sotomayor, funcionario que contestó agradeciendo la gentileza del gobierno argentino y expresando, al mismo tiempo, que talvez los servicios de las tropas argentinas no alcanzarían a emplearse en territorio chileno, por haber dispuesto nuestro gobierno lo necesario para sostener la situación.

Los muertos en la revuelta

Las informaciones que dimos a conocer en nuestra edición de ayer, hacían subir el número de los muertos a cinco carabineros, los cuales perecieron durante las insurrecciones ocurridas en Puerto Natales y Puerto Bories.

Por las noticias que nos trasmitió ayer nuestro corresponsal, parece que el total de los muertos asciende a siete carabineros que cubrían la guarnición militar en los puntos indicados.

Por las mismas noticias, parece que la tranquilidad ha renacido entre los habitantes de esos pueblos.

Noticias oficiales

En los círculos de Gobierno no se han recibido mayores informaciones oficiales acerca de los sucesos que venimos relatando.

Según nuestras informaciones, en el Ministerio del Interior sólo se ha recibido una comunicación telegráfica de la firma Braun y Blanchard, en la cual se da cuenta de que en el movimiento sedicioso, los insurrectos asaltaron y saquearon el establecimiento que aquella firma posee en Puerto Bories.

Este telegrama fué trascrito al Ministerio de Guerra y Marina.

Según se nos informó en las últimas horas de la tarde, en el Ministerio de Relaciones se recibieron algunas noticias de la Patagonia, relacionadas con los sucesos de que damos cuenta.

Medidas adoptadas por el Gobierno

Al tener conocimiento de los hechos relatados, el Gobierno se preocupó de tomar todas las medidas necesarias para sofocar a la brevedad posible el movimiento revolucionario.

En ausencia del jefe del Gabinete, señor Quezada Acharán, el Ministro de Guerra, don Enrique Bermúdez, dictó las disposiciones que el caso requería.

Después de algunas conferencias celebradas con algunos jefes militares, el señor Bermúdez dispuso que se trasladara a Magallanes un escuadrón del regimiento de Caballería Húsares, de guarnición en Angol. Esta tropa llegará hoy o mañana a Punta Arenas, con todos los elementos necesarios para contener a los insurrectos.

Poco después, el señor Bermúdez telegrafiaba a la Dirección General de la Armada, dándole instrucciones para que enviara a Punta Arenas al crucero "Chacabuco."

En cumplimiento de esta disposición, el "Chacabuco" zarpará hoy en la mañana al sitio indicado, con tropas de marinería. A su paso por Puerto Montt, embarcará a su bordo a una compañía de ametralladoras del Regimiento Llanquihue.

Entre los señores Ministros que se encuentran en Santiago, se había acordado celebrar un Consejo de Gabinete hoy a las 2 1|2 de la tarde; pero, según se nos informa, ante las medidas adoptadas por el Ministro de Guerra y Marina, el Presidente de la República dispuso que este Consejo se postergara para mañana. Con tal objeto, se dirigió ayer mismo una comunicación a los Ministros del Interior, de Relaciones y de Hacienda, participándoles la anterior resolución.

El origen del movimiento de insurrección

A propósito de los disturbios ocurridos recientemente en Magallanes, creemos de interés dar a conocer algunos antecedentes del anarquista José Barrera, que, según las informaciones trasmitidas desde aquella región, ha sido el principal causante del movimiento allí producido.

Se recordará que hace 7 u 8 años, un anarquista apellidado Radowesky, asesinó en una de las calles de Buenos Aires, durante una revuelta, al Prefecto de Policía de esa ciudad, coronel señor Falcón.

Radowesky y su cómplice Barrera fueron apresados. El primero fué recluído en el presidio de Ushuaia.

En este punto, ayudado por Barrera, preparó su fuga, fletando una goleta en la cual se embarcaron juntos.

Al tenerse conocimiento de esta evasión, las autoridades argentinas pidieron a las chilenas, evitaran la fuga de este criminal, por tener éstas últimas, medios apropiados para ello y por encontrarse más cercanas al sitio indicado.

A insinuación del Gobierno, el Gobernador de Magallanes ordenó la salida de un escampavía en persecución de los evadidos. Radowesky, al ver frustrado su propósito, se lanzó al agua y procuró ganar la playa a nado, siendo, a pesar de todo, aprehendido y llevado a Punta Arenas, en donde fué puesto a disposición de la policía argentina.

Durante el tiempo en que se le mantuvo en territorio chileno, permaneció prisionero a bordo del crucero "Ministro Zenteno", anclado en el puerto susodicho.

En Puerto Natales, donde se produjo el reciente movimiento, no existen casas.

A propósito de la estradición de que las autoridades chilenas hicieron objeto a Radowesky, recordaremos que no hace mucho, semanas antes de iniciarse el movimiento huelguista en Buenos Aires, los anarquistas de esa ciudad acordaron incendiar el edificio de la Legación chilena, en señal de protesta por el hecho ya citado.

Actualmente, el anarquista Barrera se encuentra recluído en la cárcel de Río Gallegos.

La responsabilidad de lo ocurrido

Ayer entrevistamos a uno de los directores de la Sociedad Ganadera de Tierra del Fuego, quien nos dijo que toda la responsabilidad de lo ocurrido recaía sobre el Gobierno.

Desde hace un año, nos agregó, los hombres de empresa de Punta Arenas y los directores de empresas residentes en Valparaíso y Santiago, vienen solicitando incansablemente del Ministerio del Interior, tropas y carabineros para resguardar el orden contra los elementos anarquistas que existen en número alarmante entre los obreros extranjeros. Fuí yo uno de los miembros de una comisión que visitó al Ministro don Pedro García de la Huerta para pedirle que aumentara la dotación de carabineros. El Ministro nos contestó que, según las informaciones del Gobernador señor Contreras, no había necesidad alguna de aumentar esta tropa. Hay, pues, una gravísima responsabilidad que recae sobre el Gobierno y muy en especial sobre el Gobernador de Magallanes.

EN HONOR DEL MINISTRO DE RELACIONES EXTERIORES

La manifestación de anoche en Viña del Mar

Anoche tuvo lugar en el elegante hall del Club de Viña del Mar el banquete ofrecido por miembros de la sociedad de Valparaíso y Viña del Mar en honor del canciller, como una adhesión unánime a su labor en la Cancillería.

Presidió el banquete el presidente del Club de Viña del Mar, vicealmirante don Juan M. Simpson, quien abrió la manifestación.

A continuación hicieron uso de la palabra: don Guillermo Rivera, a nombre del Partido Liberal; don Rafael Urrejola, a nombre del Partido Conservador; don Samuel León Silva, a nombre del Partido Liberal Democrático; don Enrique Rocuant, a nombre del Partido Radical; don José Fabres Pinto, a nombre del Partido Nacional, y don Rafael Bustos, a nombre del Partido Demócrata.

Damos en seguida el discurso del señor don Luis Barros Borgoño:

"Esta hermosa manifestación, debida únicamente a ese espíritu generoso de la esclarecida sociedad de Valparaíso, envuelve para el Ministro de Relaciones Exteriores, una recompensa que no guarda proporción con los actos que la exquisita benevolencia de mi distinguido amigo don Guillermo Rivera, presidente de este banquete, ha querido recordar; es excesiva en el concepto que la ha inspirado y excesiva en la forma espléndida con que aparece revestida.

He de atribuirla, por eso, al deseo de llevar una palabra de aliento al ciudadano que, fiado tan sólo en el concepto de sus deberes y, seguramente sin medir sus propias fuerzas, ha asumido en momentos de transcendencia universal, la responsabilidad de resguardar y defender los grandes intereses de la República.

Bien sé yo que en este terreno desaparecen las fronteras de los Partidos y sabe hacerse oír vigoroso y uniforme el sentimiento de la patria.

La presencia en esta sala de las personalidades más representativas de Valparaíso de todos los colores políticos, así lo atestigua y manifiesta, una vez más, que en este pueblo, tan independiente como sincero, vibra siempre con intensidad el espíritu nacional.

Pero, no he de disimular, además, toda mi inquietud al pensar que, recibiendo de vosotros esta expresión de vuestros sentimientos, contraigo una deuda que sólo los acontecimientos y la fortuna habrán de decir si me es dado satisfacer.

Asistimos al presente a la más transcendental evolución en el régimen político, económico y social de los pueblos; los problemas de todo orden golpean a diario el oído de los gobernantes, y las naciones debaten las orientaciones que han de determinar, en el futuro, las relaciones entre los distintos países.

Ya no hay espectadores; todos deben ser actores en este escenario en que se desarrolla y se define la política internacional.

Pero podemos estar seguros de que el aporte que lleva nuestro país a ese concierto de las naciones, es acogido y es considerable.

Podemos afirmar, en todo momento, con la frente erguida, que este pueblo esforzado y pacífico jamás ha buscado querella a sus vecinos y se ha esmerado, por el contrario, en solucionar por las vías de la conciliación y del arbitraje convencional, las dificultades que no ha sido posible dirimir por el arreglo directo.

Puedo decir y comprobar con los hechos que ninguna nación del antiguo o del nuevo mundo ha dado pruebas más repetidas de su amor a la paz y de su voluntad decidida de practicar todos los medios que el más adelantado concepto del Derecho Internacional ha ideado, para solucionar los conflictos entre las naciones.

Y podrá, a la vez, proclamar muy en alto que ningún pueblo de nuestro Continente le ha aventajado en su espíritu americanista, en su política de concordia y de mutua inteligencia en las obras de la paz y en su decisión para servir con desprendimiento y con abnegación, con el sacrificio de su tranquilidad y con la sangre de sus hijos, la causa de la América, cuando ha estado comprometida.

Y por eso, y porque tiene la conciencia de sus deberes y el concepto claro de sus derechos, ha sabido también resguardar, en todo momento, con energía y sin vacilación, esa tradición de honor, de prestigio y de independencia que constituye su más preciada herencia.

Obrero incansable en esta labor de confraternidad americana, servidor práctico de la política internacional, que han sustentado los más adelantados Congresos de la Paz, Chile mantendrá hoy las mismas doctrinas que sus hombres de Estado y sus diplomáticos han sabido siempre afirmar con elocuencia y con verdad.

Respetuoso del derecho de todos, habrá de invocar en su favor el mismo derecho que reconoce a los demás; y celoso de su dignidad, habrá de reservar en especial a su propia y exclusiva competencia la facultad de resolver aquellas cuestiones que afectan al honor o a la seguridad del Estado.

Servir este programa con sinceridad y con firmeza, tener fe en el éxito de la verdad, creer en los ideales de justicia y alentar, en todo momento, la más absoluta confianza en los principios tutelares del derecho, es realizar la tarea que impone a un Ministro de Relaciones Exteriores el cumplimiento elemental y sencillo de sus deberes.

Y, al hacerlo, sentirse apoyado por el concurso tan valioso y tan espléndido de sus conciudadanos, como el que generosamente se me ha querido dispensar en este momento, supera, en realidad, a todo lo que me era dado esperar y excede a cuanto hubiera podido ambicionar.

Señor presidente, con las galanuras de vuestra elocuencia, con las más puras entonaciones de vuestra alma de patriota, habéis dado a este acto la significación más elevada que puede revestir, y aquella que más pudiera impresionar mis sentimientos de fiel servidor de la nación, cuando habéis expresado que en este cargo, con que se ha dignado honrarme la confianza de S. E. el Presidente de la República, puedo ser también capaz de responder a las delicadas e imperiosas exigencias del sentimiento nacional.

Nada habrá que haya de perdurar más en mi vida que estos honrosos conceptos y nada que pueda señalar al cumplimiento de mis deberes la más rigurosa escrupulosidad, como la exacta comprensión de la responsabilidad que impone la confianza, que, tan espléndida como generosamente, habéis querido depositar hoy sobre mis hombros.

Y al aceptarla, permitidme hacerlo como leal cooperador de la elevada y patriótica política del Jefe del Estado y como miembro de un Gobierno que se ha trazado en su programa la consagración más inquebrantable al servicio de la Nación y de sus grandes y permanentes intereses.

Señores y amigos, correspondo vuestros saludos invitándoos a beber por la prosperidad de la ciudad de Valparaíso, por el espíritu cívico de su noble pueblo y por la felicidad de todas las dignísimas personas que han querido agobiarme con sus bondades.

La temperatura

Ayer tuvimos:

Temperatura del aire.—Máxima, 28.4; Mínima, 14.6.

Temperatura a cielo descubierto.— Máxima, 56.5; Mínima, 13.0.

Reclamación diplomática

Hace algunas semanas, el Ministro de Francia, M. André Gilbert, envió al Ministerio de Relaciones Exteriores una nota, por la cual reclamaba la falta de cumplimiento por parte del Fisco de una sentencia expedida por los Tribunales de Justicia a favor del señor Augusto Ouvrard Perier.

El Ministro señor don Luis Barros Borgoño, al tener conocimiento de esta reclamación, inició inmediatamente las averiguaciones del caso a fin de establecer la verdad de los hechos ocurridos y que dieron margen para la presentación del Plenipotenciario francés.

La reclamación entablada por el señor Ouvrard está basada en los antecedentes que relataremos a continuación sucintamente:

A indicación de la Superioridad naval, el Gobierno decretó en 1914 la expropiación de ciertos terrenos, en cuyos predios se debían instalar las nuevas fortalezas de defensa del puerto de Valparaíso. Con este objeto, se designó una comisión de hombres buenos, para que procediera a tasar los terrenos respectivos pertenecientes a los señores N. Araya y Ouvrard, ascendentes a 132,159 metros cuadrados. En este predio se debía instalar el fuerte Palomar.

Debido a que el Gobierno fué duramente censurado, se ordenó dejar sin efecto la expropiación de los citados terrenos, determinándose instalar las fortalezas en otro sitio.

Con este motivo el señor Ouvrard se presentó a los Tribunales de Justicia, protestando la falta de cumplimiento por parte del Fisco para adquirir su propiedad en la suma de $ 600,000, como se había acordado y tramitado. El juicio llegó hasta el conocimiento de la Corte Suprema, la cual ordenó al Fisco hacer un depósito por el valor del terreno expropiado, quedando el asunto sin más solución.

De las averiguaciones practicadas por el Ministerio de Relaciones, se ha podido establecer que el señor Ouvrard ha faltado a la verdad al señor Ministro de Francia, obligándolo a presentar una reclamación diplomática, a pesar de ser chileno.

En efecto, por decreto número 3899, de 2 de Agosto de 1915, el Ministerio del Interior otorgaba al señor Ouvrard carta de ciudadanía chilena.

MOVIMIENTO OBRERO

LAS GESTIONES DE ARREGLOS DE ALGUNAS HUELGAS

Como se sabe, se encuentra en huelga el personal de operarios de la Fábrica de Tejidos de Corradi Hermanos.

Un numeroso grupo de trabajadores estuvo en la mañana de ayer, a hablar con el Intendente interino señor Espejo.

Los operarios manifestaron al Intendente que insistían en todas sus anteriores peticiones, y que solicitaban, además, la separación del servicio de la mayordoma Luisa Albornoz.

Las peticiones de los chauffeurs

En la tarde de ayer debía efectuarse en la Intendencia una reunión de los alcaldes, con el objeto de ocuparse de las dificultades producidas entre el gremio de chauffeurs y el Juzgado de Policía Local.

La reunión no se llevó a cabo, por no haberse podido citar oportunamente a los tres alcaldes.

La huelga del mineral de Schwager

Continúa sin solución el movimiento huelguista iniciado por los obreros del mineral Schwager, en Coronel.

Se han plegado al movimiento 70 lancheros de la Compañía Arauco.

Los obreros, como se sabe, solicitan, entre otras cosas, aumento de jornal y facilidades para poder adquirir por medio de las fichas o vales las mercaderías que deseen en almacenes distintos a los de la Compañía.

Anteayer, al ser llamados para el pago, no concurrió ningún operario, lo que parece indicar que el movimiento proseguirá en la misma forma.

Setenta y cinco hombres del Regimiento Chacabuco vigilan a los huelguistas.

SOBRE LA SOLUCION DEL PROBLEMA MONETARIO

Memorandum enviado al Ministerio de Hacienda por el comité de comerciantes e industriales

Algunas apreciaciones acerca del origen de la inestabilidad del cambio

Medidas que se aconsejan para solucionar la crisis monetaria

El Comité de Comerciantes e Industriales que se formó no hace mucho con el objeto de estudiar todo lo relacionado con el problema monetario, y de cuyas reuniones hemos venido dando cuenta en nuestras ediciones anteriores, ha dado término a la redacción del memorial que se acordó poner en manos del señor Ministro de Hacienda.

Se expresa en este documento que los industriales y comerciantes de esta plaza han visto con verdadero agrado las gestiones hechas por el señor Claro Solar, en orden a obtener la mejoría del cambio y su mayor estabilización, como base principal de la solución del problema ya indicado.

En un largo y minucioso estudio, se examinan causas que han tenido como origen la inestabilidad del cambio, indicándose como una de las principales, en una proporción del 90 por ciento, la paralización de la exportación de salitre. La especulación en letras de cambio que ha efectuado un numeroso público y algunos Bancos, y el temor de un violento progreso en las importaciones que puede originar el término de la guerra mundial, habrían traído también una disminución de letras en el mercado, originando la carestía de ellas, o sea, contribuyendo a producir la baja del cambio.

A juicio del Comité, para remediar estos males, es preciso adoptar medidas de efectos inmediatos, pues lo que se trata es evitar un desastre y no simplemente alcanzar una buena situación que bien puede admitir retraso para conseguirla. Dentro de estos propósitos, los comerciantes e industriales creen de su deber someter al conocimiento del Gobierno algunas medidas encaminadas a ese fin.

En primer lugar habría que restringir la especulación, ya que suprimirla del todo sería punto menos que imposible. Como para esto no habría remedios directos, lo principal sería suprimir la base para estas especulaciones, es decir, evitar la escasez de letras, indicándose para ello, ante todo, que la Tesorería Fiscal pudiese vender letras a los comerciantes, únicamente para el pago de sus importaciones. Las letras serían vendidas a los comerciantes importadores a 1|8 de penique más baratas que la cotización que se hubiese efectuado el día anterior en la rueda de la Bolsa de Valparaíso, y sólo después que aquellos hubieren indicado la mercadería y el buque en que viene su embarque, como también el monto de las letras que necesitan.

Si el Gobierno careciere de letras o de fondos disponibles en Europa o en Estados Unidos para efectuar esta operación, sería el caso de contratar un empréstito externo para este exclusivo objeto, pudiendo hacerse también aquella operación por medio de un establecimiento creado especialmente, llámese "Banco Privilegiado", instituto regulador de cambio, u otro análogo.

Manifiesta el Comité que la anterior medida sería sólo para detener la especulación, pero no remediaría la situación si al mismo tiempo no se tratase de disminuir las importaciones inútiles y aumentar las exportaciones destinadas a equilibrar nuestra balanza comercial.

Para conseguir la primera medida, se gravarían con tres meses de aviso previo, todos los artículos de lujo o de fácil fabricación en el país, los cuales serían detallados en una lista que se agregaría al reglamento respectivo.

Para la consecución de lo segundo, el Gobierno podría proteger las industrias agrícola y minera, estableciendo al efecto:

1.o Un fuerte impuesto a las tierras de cultivo que no se utilicen en siembras o plantaciones; 2.o Impuesto extraordinario a los bosques con plantaciones de más de diez años que no se exploten; 3.o Facilitar semillas a todos los dueños de predios rústicos de un valor inferior a $ 20.000, con garantía de estos mismos y al interés del 6 por ciento anual. 4.o Fomentar por medio de primas, facilitación de semillas, informaciones tecnológicas de las oficinas agrónomas, la plantación y cultivo de la betarraga, el arroz, el lino, el cáñamo y el algodón. 5.o Dar primas y fomentar las plantaciones de olivos y producción de aceites. 6.o Nombrar una comisión de técnicos que estudie en todo el país, los terrenos a que puede darse fácil regadío y llevar a cabo estas obras. 7.o Fomentar por todos los medios la implantación en Chile de la fabricación de celulosa. 8.o Construcción de caminos y ferrocarriles que den más fácil salida a los productos de todas las zonas. 9.o Que sean denunciables como minas todos los yacimientos carboníferos a partir de un plazo de tres meses que se daría a los actuales propietarios de yacimientos para hacer las peticiones respectivas. 10.o Establecimientos de hornos de fundición por el Estado en las diversas zonas mineras en los cuales se fundiría a precio de costo los minerales que se le entregaran, de acuerdo con un reglamento que se fijaría por ellos al minero, mientras se realiza la venta a los precios corrientes que fijan los mercados consumidores. 11.o Creación del Ministerio de Agricultura y Minería, quien tendría a su cargo la atención y cumplimiento de las medidas más arriba expresadas. Este mismo Ministerio tendría a su cargo también el aumentar en lo posible la crianza del salmón en los ríos de Chile, crianza que bien vigilada y fomentada puede llegar a ser una de las grandes fuentes de producción del país.

Terminan expresando los comerciantes e industriales en el memorandum ya indicado, que confían en que el señor Ministro de Hacienda no ha de abandonar el puesto de responsabilidad y de trabajo que se ha echado sobre sus hombros, sin que previamente lleve a la práctica alguna medida que venga a remediar la situación expuesta.

NUESTRO MINISTRO EN BOLIVIA

BREVE ENTREVISTA CON ESTE DIPLOMATICO

Algunas impresiones recogidas en Europa

En la madrugada de ayer llegó a Santiago el señor don Diego Dublé Urrutia. Nos acercamos en la tarde a este joven diplomático, que desempeñaba hasta hace poco la secretaría de nuestra Legación en Italia y que ha sido promovido últimamente al cargo de Ministro de Chile en Bolivia.

El señor Dublé nos recibió con la amabilidad que caracteriza al diplomático avezado y sagaz, agradeciendo vivamente el saludo de LA NACION de que éramos portadores, y nos manifestó en seguida la dificultad en que le hallábamos para sostener una conversación un tanto detenida a causa del agotamiento físico en que se hallaba, como consecuencia del largo y penoso viaje que acababa de realizar.

—¿Habrá tenido algunas dificultades para su viaje de regreso a la patria? le interrogamos.

—Sí, nos contesta el señor Dublé Urrutia, he tenido un sinnúmero de inconvenientes que me han tenido en viaje por espacio de cuatro meses, desde mi partida de Roma, de donde pasé a París, a Barcelona y aún a Londres, ciudad ésta última que debí visitar en la necesidad de adquirir algunos artículos que me eran indispensables. A mi paso por París, tuve la desgracia de ser atacado por la epidemia de grippe, enfermedad que me detuvo allí varios días muy a mi pesar.

—¿El armisticio de las naciones en guerra le sorprendería en alguna de aquellas grandes ciudades?

—Sí, en París precisamente pude presenciar el hermoso espectáculo que produjo en aquel gran pueblo francés su entusiasmo por el término de las hostilidades y luego en Londres recibí idénticas impresiones.

Franceses e ingleses, durante tres días con sus noches se dedicaron a celebrar en medio de cultas manifestaciones de entusiasmo el acontecimiento magno de los primeros síntomas del advenimiento de la paz.

Otra de las grandes impresiones, agrega, que recibí a mi paso por España, fueron los movimientos producidos por la autonomía de Cataluña, impresiones que difícilmente desaparecerán de mis recuerdos.

—¿Su nombramiento último lo recibió señor, en Italia?

—Lo recibí tan pronto llegué a Roma de regreso del viaje que hice a Chile y con él recibí una grata impresión porque siempre ha alentado en mí, una marcada deferencia por Bolivia, una de nuestras hermanas de Sur América.

Después de 15 años de estadía en Europa, no podría ser más grato para mí que el regresar a mi patria y la fijación de mi nueva residencia en la República del altiplano—nos dice con cierto aire de satisfacción el señor Dublé.

Y como el distinguido diplomático se manifestara cansado nos apresuramos a hacerle algunas últimas interrogaciones.

—¿Y sus impresiones respecto a la situación general provocada por el advenimiento de la paz?

—Me sería difícil darles una contestación que les satisfaga por completo—contesta— pero, de las múltiples conversaciones que sostuve con los diplomáticos de nuestro país en todas las naciones de Europa y América, que me vi obligado a cruzar en mis largos viajes, se desprende para mí la visión de un brillante porvenir para las naciones Suramericanas y especialmente para nuestro Chile.

Y al terminar el señor Dublé Urrutia sus apreciaciones sobre este punto, se manifestó de un criterio entusiasta y optimista, el considerar el porvenir de la América Latina y de Chile, después de vencidas las variadas crisis que seguirán inmediatamente a la guerra que acaba de finalizar, las que naturalmente afectarán a todos los países del mundo.

Interrogamos por último al señor Ministro acerca de su partida a Bolivia a lo que nos contestó que su viaje lo realizaría tan pronto como recibiera del Gobierno las órdenes del caso.

NECROLOGÍA

ELENA PARADA DE LAGO

La guadaña cruel e implacable de la muerte, troncha siempre sin piedad ni compasión las mejores y más bellas flores del jardín de la vida. ¡Qué cruel e inexorable es el destino!

Te sorprende la muerte en plena juventud... Te fuiste Elena cuando la vida derramaba en torno tuyo su mejor aroma, cuando veías realizados tus anhelos de mujer, cuando ya te sonreía y empezaba a acariciarte el tierno angelito que nos dejas!

Viviste como buena, moriste como tal, tu muerte fué apacible, te fuiste sonriendo con la resignación del justo porque los ángeles del cielo te llamaban... Y desde allá velarás por tu hijita, que si le faltan tus dulces caricias de madre, en cambio le lloverán del cielo tus bendiciones. Dejas en ella, en ese pedazo de tu corazón, un lenitivo al justo dolor de tu esposo; parece que al sonreírle le consuela.

Aunque fué corta tu peregrinación en este mundo, tus bondades y virtudes no las olvidaremos quienes tuvimos la dicha de conocerte.

Hasta luego Elenita, quizá si muy pronto nos veremos, y ruega siempre por quien le dedica este último recuerdo de cariño...

B. Y. Z.

Carnet de "La Nación"

CABLE SOBRANTE.—En el Cable West Coast, hay cables sobrante para el señor J. W. Gjerlow y señor Vivaldi.

JEFE DE CLINICA.—Jefe interino de la Clínica de Sifilografía de la Escuela de Medicina, se nombró al doctor señor Manuel Morales.

GRATIFICACION.—Al Secretario de la Visitación de Escuela de Valparaíso, se le ha mandado pagar la gratificación del 10 por ciento a que tiene derecho.

TRABAJO CIENTIFICO. — El Ministerio de Instrucción ha encomendado al astrónomo señor Benderes, elaborar un trabajo científico, sobre astronomía, de carácter internacional.

JEFE DE SECCION DEL MINISTERIO DE INDUSTRIA.—Se ha concedido licencia hasta el 23 de Febrero próximo al Jefe de Sección del Ministerio de Industria y Obras Públicas, señor Exequiel Figueroa.

Será reemplazado por el señor Heraclio Fernández Lagos, oficial primero de la misma sección.

CAMINO DE SANTIAGO A VALPARAISO. —El Ministerio de Industria ha ordenado a la Dirección de Obras Públicas elabore el presupuesto para la reparación del camino de Santiago a Valparaíso.

INSTALACION HIDROELECTRICA. — La Compañía "Demasías" de Las Condes, propietaria de 5 valiosas minas, actualmente en explotación, ha solicitado una merced de agua en el nacimiento del río San Francisco para la instalación de una planta hidroeléctrica.

PUENTE SOBRE EL ÑUBLE.—Al contratista del puente Ñuble, en Cocharcas se le ha concedido una prórroga hasta el 11 de Abril para la terminación de las obras.

TALLER DE REPRODUCCION DE PLANOS.— Mientras dura el feriado legal del Jefe del Taller de Reproducción de Planos de la Dirección de Obras Públicas, ocupará su puesto el señor Secundino Castro, ayudante de la misma sección.

REPARACION DE CAMINOS.—Se ha concedido la suma de 114 mil pesos para las obras de reparación de diversos caminos de las provincias de O'Higgins, Santiago y Antofagasta.

CANAL DEL MELADO.—El ingeniero don Alfredo Reyes Molinare ha sido contratado por un mes, para ocupar el cargo de Ingeniero ayudante de las obras del Canal del Melado.

PUENTE SOBRE EL ESTERO DE PEUCO. — El Ministerio de Guerra ha hecho presente al de Industria y Obras Públicas la necesidad y conveniencia de construir un puente sobre el estero de Peuco, entre Santiago y Rancagua.

EMBALSE DEL MAPOCHO. — Varios vecinos de Santiago han presentado al Gobierno una solicitud pidiendo se construyan obras de embalse de las aguas del río Mapocho.

La Inspección de Hidráulica estudiará la conveniencia de estos trabajos.

REGADIO DE COPIAPO.— El Ministerio de Hacienda ha remitido al de Industria y Obras Públicas un interesante y completo estudio hecho por el ingeniero don Enrique Brieba sobre el regadío de la provincia de Atacama.

EXCESO DE BENCINA. — Un depósito de bencina situado en Morandé entre Rosas y Santo Domingo, ha sido denunciado por tener en bodegas más de 1,000 litros de este combustible, infringiendo con esto los reglamentos municipales.

NEGOCIO SIN PATENTE. — Ayer ha sido pedida la clausura del negocio situado en San Diego número 1683, por no tener la patente respectiva.

El inspector que sorprendió esta infracción ha podido comprobar que este negocio venía burlando la ley desde hacía varios años.

CARNICERIAS ANTI-HIGIENICAS. — Han sido denunciadas a la Inspección de Higiene numerosas carnicerías que tienen el pavimento de madera, contraviniendo los reglamentos respectivos que ordenan que éstos sean de ladrillos de composición o de asfalto, que permiten el aseo diario de esos locales.

EL REGALON
DE LA JUVENTUD ARISTOCRATICA
ES EL
SPEEDSTER
HUDSON SUPER - SEIS
4 ASIENTOS

ESTE MODELO ESTA MONTADO EN EL MISMO CHASSIS HUDSON SUPER-SIX QUE HA GANADO TANTOS NOTABLES RECORDS DE VELOCIDAD, FUERZA Y RESISTENCIA.

Pida datos a los numerosos dueños de HUDSONS

Importadores
Para Chile, Perú y Bolivia
Graham Rowe & Co.
Santiago - Bandera 267

11497-26 a

AZÚCAR

A fin de facilitar a las clases necesitadas la compra de este artículo, se vende

AZUCAR GRANULADA
BLANCA DE PRIMERA
a $ 1 el kilo

en los siguientes Almacenes:
Señor SILVIO GUIDUGLI, 21 de Mayo esquina de Mapocho (edificio del Mercado Central).
Señor JORGE FERNANDEZ DEL RIO, Estado 89.
Señor J. ENRIQUE CODELLA, Portal de la Vega Central, Calle A. Bello.

Refinería de Azúcar de Viña del Mar

LA EPIDEMIA DE TIFUS EXANTEMATICO

La Dirección General de Sanidad establece el servicio de brigadas para combatir la enfermedad

LA CIUDAD SE DIVIDIRA EN CUATRO SECTORES

El movimiento de enfermos en los hospitales

La Dirección General de Sanidad se ocupa actualmente de la adopción de las medidas tendientes a evitar en lo posible la propagación de la enfermedad que en forma de epidemia diezma hoy la población, y a fin de iniciar desde luego un trabajo profiláctico eficiente, como lo exige la situación, reunió ayer a los médicos, estudiantes y auxiliares que deben componer las brigadas en que se ha resuelto dividir la ciudad para combatir el tifus exantemático.

Después de un cambio general de ideas se resolvió constituir cuatro sectores, los que estarán a cargo respectivamente de los doctores Luis Montero Cornejo, Manuel Camilo Vial, Rafael Sierralta y Arturo Barraza.

El personal de que se compondrán las brigadas es el siguiente: doctores Osvaldo Díaz Velasco, Osvaldo Correa, Jaime Vidal, Humberto Fuenzalida, Manuel Morales y Agustín Andrade; estudiantes: Carlos Soto Reugifo, Enrique Laval, Guillermo Marchant, Carlos Pérez, Ricardo Zilleruelo, Humberto De Ramón, Arturo Baeza, César Rodríguez, Benigno Sánchez, Alberto Rahausen, Carlos Aguirre, Rubén Fernández, Aquiles Lumbert, Jorge Castro Ruiz, Ricardo Rolando, Horacio Vega; auxiliares: Ramón Olivares, Alberto Bahamonde, Oscar Millán, Luis A. Calderón, Arturo Galarce, David Arce y César Amor.

Se resolvió también adquirir trajes especiales en la Casa Gath y Chaves, los que serán de una sola pieza, a fin de prevenir todo contagio.

El Martes darán comienzo a sus tareas las brigadas en los sectores respectivos.

Esta tarde el señor Intendente de la provincia señor Espejo Pando, y el señor Juan de Dios Morandé visitaron al señor Director General de Sanidad con el fin de darle a conocer el estado lamentable en que se encuentra la comuna de Yungay, donde la epidemia reinante está haciendo enormes estragos. En la conferencia a que nos referimos se resolvió tomar medidas rápidas y enérgicas en el sentido de combatir desde luego el tifus exantemático.

El movimiento de enfermos

En el día de ayer el movimiento de enfermos en los diversos hospitales ha sido el siguiente:

Grippe: en el Hospital de San Juan de Dios han quedado hospitalizados 15 enfermos; en el de San Vicente, 3; en el del Salvador, 46; en San Borja, 56, y uno fallecido.

En total, los enfermos de grippe alcanzaron ayer a 120.

Tifus exantemático: en el Hospital de San Juan de Dios han quedado hospitalizados 77 enfermos; en San Vicente 112 y 3 fallecidos; en San Luis, 54 enfermos y 2 fallecidos; en San Borja, 51 enfermos y 1 fallecido; en San José, 105 enfermos y en el Hospital Roberto del Río, para niños, 60 enfermos.

En total, la existencia de enfermos del tifus exantemático ha sido ayer de 459 y han fallecido 6.

Accidente en un tranvía

Ayer a las 8 y media de la noche, en circunstancias que el niño Ricardo Ortega viajaba en el imperial del tranvía de la línea Bascuñán, signado con el número 276, a la altura de la calle de San Ignacio fué herido de gravedad en la cara por las ramas de los árboles, que en esa parte de la Alameda han crecido enormemente en este último tiempo. En una botica vecina se le hicieron las primeras curaciones.

El público protestó indignado ante el Inspector, del poco cuidado que tiene la Empresa al no hacer cortar las ramas de los árboles, que son una continua amenaza para el público que viaja en los imperiales de los tranvías.

Las ventas del Mapocho

A petición del señor Director de Subsistencias don Alberto Valdivieso, el señor Intendente ha decretado la prohibición de instalar ventas de legumbres, frutas, té, café y chocolate en la ribera sur del Mapocho, entre las calles de Puente y San Antonio.

Congreso de Historia

El Gobierno de Chile ha sido invitado por el del Brasil, para que se haga representar en el Congreso de Historia que dentro de poco se celebrará en Río de Janeiro.

El Ministerio de Instrucción ha enviado esta nota para que informe, al Rector de la Universidad de Chile.

Cuerpo de Bomberos de Ñuñoa

Siendo imposible por la premura del tiempo invitar personalmente a una asamblea general a los vecinos de la Comuna, se les ruega darse por invitados para la que se celebrará hoy, a las 10 horas, en el teatro Pedro Valdivia.

¿Es verdad que usted

no tiene en Santiago donde almorzar, hacer once, comer o cenar? Yo le daré buena noticia; de todo esto encuentra en la

Quinta Los Sauces

Rica cazuela de ave, congrio, empanadas de horno y buenos pasteles de choclos y muchas bebidas frescas.

Eduardo Jacquin

12110-26-A

Asamblea Obrera de Alimentación Nacional

Se ha citado para el Lunes 27, a las 11 de la mañana a la comisión encargada de organizar la velada de beneficio, en Ahumada 73.

Las basuras de Santiago

Ayer a las 18 horas, se reunió en la Alcaldía la Comisión Municipal de Aseo con el fin de resolver la cuestión de las basuras de Santiago, por cuya resolución existe una solicitud que pende de la consideración de la referida comisión y del Municipio.

El solicitante, don Patricio Blest Gana, se compromete a recoger las basuras de la capital en varias estaciones del ferrocarril, para conducirlas en carros especiales a 10 kilómetros de la población, destinándolas a usos industriales, todo esto sin que le cueste a la Municipalidad ni un solo centavo.

Con esta base, la Comisión estudió ayer el asunto, contemplando la economía enorme que la propuesta le significa a las arcas municipales, en animales, forraje, carretones y personal, pues hoy día existen botaderos a una legua de la población, con pésimos caminos, produciendo un desgaste costoso en el material.

El señor primer Alcalde y los demás miembros de la Comisión estuvieron de acuerdo en la aceptación de la propuesta del señor Blest, por el mayor plazo que acuerde la ley, dándole al contratista o consesionario un plazo de un año en el caso que por algún motivo se resolviera liquidar la consesión.

Este acuerdo será comunicado en breve al Municipio para la resolución definitiva.

La romería patriótica de hoy

A la romería patriótica que se efectuará hoy a las 5 de la tarde, a la tumba de don Benjamín Vicuña Mackenna, asistirá una delegación de conscriptos de cada uno de los cuerpos de la guarnición.

Concurrirá a solemnizar este acto la banda de músicos del Cuerpo de Carabineros.

Paralización de oficinas salitreras

En el Ministerio de Hacienda fuímos informados en la tarde de ayer, que el total de las oficinas salitreras que han paralizado sus faenas, dejan de producir la cantidad de un millón de quintales métricos de nitrato al mes.

Este dato es solamente aproximado, dado el caso que hasta la fecha el Ministerio indicado no conoce el total de oficinas que han dejado de trabajar.

Vidrios Planos

Colocamos y vendemos vidrios de todas clases a los precios más bajos que hay en plaza.

Sírvase pedir presupuestos a esta Casa.

PIMTEIN HNOS.

COMPAÑIA 2015, FRENTE PLAZA BRASIL. — TELEFONO 731

NOTA.—Atiende pedidos de provincias.

IMPORTACION NORTE AMERICANA

89 - AHUMADA - 91

Cretonas recién llegadas
Cretonas clase extra
Colores nuevos

P. BEZANILLA Y Cia. - Importadores

FEDERACION DE ESTUDIANTES

Nota recibida de los universitarios de la República Argentina.—Telegramas cambiados entre el Ministro de Relaciones y el Presidente de la Federación

La Federación de Estudiantes de Chile ha contestado recientemente la nota que le enviara la institución similar de la República Argentina, con fecha 25 de Noviembre último, a propósito de las incidencias que comenzaban entonces a surgir en las relaciones entre Chile y el Perú.

Expresa la contestación que ha sido particularmente grato para la juventud chilena, que la Federación Universitaria argentina no se haya limitado a acusar recibo de la trascripción de los acuerdos que le fueron enviados con anterioridad, y que, por el contrario, se creyera en el deber de cooperar a la permanente acción de confraternidad americana que guía a la Federación de Estudiantes de esta capital.

Como consideración fundamental, los estudiantes chilenos insisten en que la orientación de su labor internacional, por lo que toca a los conflictos latentes, debe dirigirse en exclusivo a crear el ambiente de serenidad, el espíritu de avenimiento, la altura de miras, en fin, que lleva a facilitar, primero, el arribo a las resoluciones superiores del Derecho y a aceptarlas después, con la misma resignación y la disciplina mental que hace posible el orden interno en una República.

Se hace en seguida un largo estudio de las cuestiones pendientes entre Chile y el Perú, y de la actitud asumida por la Federación de Estudiantes de este último país, al considerar la invitación que le hiciera la Federación de Chile ante las dificultades que surgieron no hace mucho entre ambas naciones.

Para terminar, manifiestan que su acción se dirigió a poner en práctica los medios conciliatorios, ya que ellos serán los únicos que puedan allanar los obstáculos y suavizar las asperezas que se presentaban para ventilar el problema del Pacífico.

Un telegrama del Ministro de Relaciones

A propósito de la carta abierta dirigida por intermedio de nuestro diario al Ministro de Relaciones Exteriores, el señor Barros Borgoño envió ayer al presidente de la Federación de Estudiantes el siguiente telegrama, que publicamos conjuntamente con su respuesta:

"Señor presidente de la Federación de Estudiantes.— Club de Estudiantes.— Calle Ahumada. — Santiago.

La carta abierta que acabo de leer en "La Nación" me ha impuesto de que en la versión de la Cámara, en que contesté interpelación, se han insertado trozos del editorial de "El Industrial" de Antofagasta, que yo no invoqué en mi discurso y que contrariaban precisamente toda índole de mi contestación. Al recordar este artículo, sólo trataba de manifestar que ese diario había concordado con la explicación que daba en esmomento, esto es que el telegrama del señor Irarrázaval correspondía a una explosión de su patriotismo al comprender que se trataba de presentar a la juventud universitaria en forma que no correspondía a la verdad y que se extraviaba el juicio en el exterior, atribuyéndole **propósitos e ideas que jamás había sustentado,** precisamente sólo leí en la Cámara esos acápites y prescindí de muchos otros conceptos de este artículo que no aceptaba y que estaba muy lejos de mi ánimo acoger. Ahora bien, al entregar a la redacción de sesiones los apuntes de mi discurso, entregué todos los documentos y el artículo completo del editorial aludido y aunque previne que se insertaran tan sólo aquellos acápites a que había aludido expresamente, ha podido incurrirse fácilmente en el error de incluir otros que no podía aceptar y con los cuales estoy muy lejos de hacerme solidario. Comprendo la impresión que esta circunstancia, que deploro con Uds., ha causado en el sentimiento patriótico de Uds. y por esto no he querido dejar pasar un momento sin hacer a Uds. esta debida y justa aclaración que les hago por telégrafo y en el acto de conocer lo ocurrido. De Uds. atento y seguro servidor. — **Luis Barros Borgoño.**"

"Señor Luis Barros Borgoño.—Valparaíso.

Agradecemos a US. su hidalga rectificación al discurso publicado en "El Mercurio" del 22 y lamentamos muy de veras que las circunstancias que US. nos da a conocer nos hayan obligado a desvanecer los conceptos de esa versión errada, en la forma levantada y enérgica en que lo hemos hecho.

Nos es grato en esta oportunidad reiterar a US. las expresiones de nuestra más distinguida consideración.— **Juan Gandulfo,** 1er. vicepresidente.—**Miguel Vergara,** secretario ad-hoc."

Inspector de Sanidad

Inspector de sanidad ha sido nombrado por el Ministerio del Interior el doctor señor Domingo Onell.

Este funcionario prestará sus ervicios en Valparaíso.

Sobre un invento

En días pasados dimos cuenta del invento de don Juan de Dios Montero, obrero chileno, que cree poder dar movimiento a un motor sin necesidad de gastar en combustible, y que solicitaba para poder dar realidad a su idea la ayuda del Estado.

El señor Montero nos pide ahora que expresemos que la ayuda que el desea, consiste en que se le proporcione una ocupación en alguna maestranza, que él tiene dos oficios, modelista mecánico y carpintero ebanista, y que con la mitad del producto de su trabajo el costeará los gastos que demande la construcción de su invento.

Una opinión autorizada

de las excelentes cualidades del

Techado Ideal FONOLITA

PRIVILEGIO EXCLUSIVO N.o 3464.— Lo que certifica el ingeniero 1.o y arquitecto de la D. G. de O. Públicas, don Germán Holtehuer:

El ingeniero 1.o y arquitecto de la Dirección General de Obras Públicas certifica que ha usado con excelentes resultados, en una casita de veraneo de su propiedad, en la costa "Balneario de Llo-Lleo", la teja denominada "FANOLITA", que fabrican los señores Traver Font y Cía. La techumbre hecha ya desde dos años SE PRESENTA EN PERFECTAS CONDICIONES, NO EJERCIENDO EL CLIMA MARITIMO NINGUNA INFLUENCIA PERJUDICIAL SOBRE ELLA.

Dejo constancia también que ES UN EXCELENTE MATERIAL AISLADOR DEL CALOR, POR LO QUE LA HABITACION QUEDA FRESCA Y AGRADABLE.

Santiago, 2 de Diciembre de 1918.

GERMAN HOLTEHUER D., Ingeniero civil y agrónomo.

Más detalles:

TRAVER FONT y Cía.

Galería Alessandri 6 A :: Casilla 1345 - Santiago

11488-26

ARTICULOS PARA EL EJERCITO

El Ministro visita ayer una fábrica

En la mañana de ayer, el Ministro de Guerra, señor Bermúdez efectuó una visita a la Fábrica de Vendas, Comprimidos y Compresas Sanitarias del Departamento de Sanidad Militar, ubicada en la Avenida Recoleta No. 483.

Acompañaron en esta visita al señor Ministro, su ayudante particular, el jefe del Departamento Administrativo, general don Luis Altamirano; el jefe del Departamento de Sanidad, doctor don Luis Avalos, y el diputado don Eduardo Lavanderos.

Los recibió en la Fábrica el farmacéutico primero del Departamento Sanitario, señor Evans Weason, quien dió a conocer a los visitantes todas las instalaciones y dependencias del establecimiento.

Durante su visita, el señor Ministro y acompañantes pudieron imponerse de la forma espléndida en que se mantiene la mencionada fábrica, la cual, a pesar del breve espacio de tiempo que lleva de funcionamiento, ha desarrollado una obra altamente beneficiosa para los servicios sanitarios del Ejército.

Creado este establecimiento no hace todavía un mes, ha podido, en efecto, producir muchos artículos sanitarios, cuya adquisición representaba al Fisco una gruesa suma de dinero. Se calcula que por este capítulo se ahorrará anualmente una suma no inferior a $ 25,000 anuales.

La fábrica empezó a funcionar sin gasto de ninguna especie para el Fisco, y aprovechando solamente algunos elementos y maquinarias que se consideraban inútiles para el servicio.

En su instalación influyeron favorablemente los esfuerzos desplegados por el doctor señor Avalos y por el farmacéutico señor Weason, los cuales pusieron manos a la obra hasta ver conseguido el ideal de dotar al Ejército de un establecimiento de esta especie.

Actualmente se elaboran en esta fábrica 51 clases de medicamentos comprimidos, algunos de ellos con fórmulas propias del Departamento de Sanidad Militar. Esto, sin contar la producción de vendas y otros artículos sanitarios.

Al retirarse de la fábrica, el señor Ministro y demás acompañantes se manifestaron muy complacidos del funcionamiento de esta repartición del Ejército. Dada la estrechez del local en que se encuentra instalada la fábrica, el señor Bermúdez prometió hacer todo lo posible a fin de conseguir una mayor amplitud de sus servicios.

Congreso de Expansión y Enseñanza Comercial

Por la Combinación transandina de esta tarde se dirigirá a Buenos Aires para seguir viaje al Uruguay, el director del Seminario de Ciencias Económicas de la Universidad de Chile, señor Daniel Martner, que va a Montevideo a representar al Gobierno de Chile en la celebración del Congreso de Expansión y Enseñanza Comercial que se realizará en esa capital el 29 del presente.

El Gobierno ha designado también al Ministro de Chile en el Uruguay señor Enrique Cuevas, para que participe en el citado Congreso en compañía del señor Martner.

La cuestión de Tacna y Arica

El señor Angel C. Parada ha publicado un folleto titulado: "Lo que dice un chileno del Perú, Bolivia y Argentina", países en los cuales su autor ha permanecido durante algunos años.

El propósito del señor Parada al escribir este suscinto folleto es el de llevar a las clases populares el conocimiento de nuestro problema de Tacna y Arica.

El folleto en cuestión se encuentra en venta en todas las librerías de la capital.

Llegada del Presidente

En un carro especial agregado al expreso del sur, llegó a las 6 de la tarde de ayer el Presidente de la República, señor Sanfuentes.

Defunciones

Enero, 25. — Augusto Hermosilla, de 1 año; Alicia Ponce, de 1: Raúl Rojas, de 2; Berta Lastigas, de 4; Pedro Gajardo, de 1; Ismael Luco, de 5; Luisa Santander, de 1; Manuel González, de 5; Benito Gálvez, de 3; Carmen Ortíz, de 35; Ramón Abad, de 33; Margarita Olguín, de 48; José Zamorano, de 25; Mercedes Cornejo, de 22: Clorinda Peña, de 50; Luisa Ahumada, de 25; Margarita Yáñez, de 24; Lastenia Ahumada, de 19; Julio Fajardo, de 19: Adela Sterby, de 39; Carmela López, de 22; Angel Catica, de 39; Narciso Quintana, de 40; Salomé Guajardo, de 70: Clarisa Aliaga, de 45; Petronila Rodríguez, de 70; Catalina Aguado, de 37; Julia Benitez, de 1; María Córdova, de 70; Luis Lira, de 35; Mercedes Soto, de 88; Lindor Fernández, de 80 y 20 menores de un año.

La Industria Nacional

NUEVOS CAMPOS DE ACCION

Nos hacemos un deber dar a conocer al público a industriales chilenos que con su esfuerzo personal y carácter tesonero han logrado colocar un producto que en la actualidad es ya reconocido por técnicos y particulares, como el mejor existente, siendo superior aún a los similares extranjeros. El producto en referencia es la Harina Malteada Lynan, alimento completo y poderoso para los niños, enfermos, convalecientes y débiles en general. Este producto es recomendado por cuanta eminencia médica se conoce en la capital y su uso ha dado los más halagüeños resultados, evitando a los niños las enfermedades al estómago, curándolos de éstas con su uso, coadyuvando poderosamente al crecimiento, dándoles siempre salud y vigor; por otra parte, para débiles y enfermos es la Harina Lynan lo mejor para esos casos.

Felicitamos sinceramente a estos nuevos industriales por el éxito tan lisonjero y merecido que han obtenido con esta nueva industria, pues se hacía hondamente sentir que un producto de esta especie no fuera fabricado en el país, pues los señores doctores nos dicen que un alimento fresco es mucho más eficaz que uno extranjero por el tiempo que demora en llegar éste al lugar de destino; por nuestra parte, encontramos justa razón a nuestros distinguidos facultativos. Queremos dejar constancia que este alimento es el más económico que se expende en el comercio.

BOX

TRIUNFO DE SANCHEZ EN EL MATCH DE ANOCHE.— Ante una numerosa concurrencia, que llenaba por completo el Teatro Independencia, se dió principio al espectáculo con un preliminar entre Carlos Donoso y Humberto Oros. El triunfo correspondió, por puntos, al campeón de Chile, Carlos Donoso, que con la pelea de anoche se coloca a la cabeza de todos nuestros boxeadores de peso gallo y pluma.

A las 21 1|2 horas el referee señor Debezzi, da la voz de time a los peleadores Sánchez y Campis. La romana marca para Sánchez 61 kilos (categoría liviana) y 64 kilos para Campis (categoría medio-liviana).

El primer round es un ataque continúo del español Campis, que pierde la mayoría de sus fuertes golpes derechos. Sánchez, como siempre, ágil esquiva y golpea con flojedad y como con temor. Termina el round con un bonito empate.

El segundo round lo inicia Campis con golpes abajo—fould de Campis—Sánchez ataca para caer en un clinch en el que Campis saca partido. Sánchez toca fuerte la cara del español, castigando éste fuertemente la oreja del chileno. Campis sigue a Sánchez hasta lograr dar un fuerte golpe a la cara del campeón liviano. Este round es favorable al español.

La 3.a y 4.a vueltas son reñidas. Ambos boxeadores recurren a su clase de pelea: así Sánchez castiga de lejos y el español hace una buena pelea en clinch. Fueron dos rounds bien empatados.

El quinto round se distingue por ser el round más fuerte de la noche. Sánchez y Campis se castigan equiparadamente, sacando pequeña ventaja Sánchez.

En la sexta vuelta el español principia a decaer y se nota que Sánchez coloca su izquierda fácilmente y con rapidez. En un ataque del chileno, Campis logra dos espléndidos izquierdos, que son contestados por la derecha de Sánchez en ángulo.

Campis inicia la 7.a vuelta sin éxito y pierde su derecha en ángulo, que es contestada débil por el chileno. Termina el round favorable a Sánchez, que coloca dos veces la derecha en apercout.

El octavo es sin interés y el español es dominado por el chileno.

El noveno round se inicia con fuerte cambio de golpes en que nuestro campeón dominó al español y colocó su derecha con fuerza en el estómago. Vuelta del chileno.

El último round del combate a 15 vueltas, se inicia por un ataque de Campis, sin resultado, pues Sánchez esquiva admirablemente y coloca en un cuerpo a cuerpo su derecha en ángulo, con tanta fortuna, que el español se defiende del aturdimiento tomado del chileno. Separados por el juez, Sánchez fintea para sorprender al español con su derecha, golpe que da en tierra con el campeón Luis Campis. El referee contó los 10 segundos de reglamento.

Una salva de aplausos saludó el triunfo del campeón chileno, que vuelve con su nuevo éxito a demostrar que hoy por hoy, no tiene en Sur América competidor.

REMITIDO

AGRADECIMIENTOS AL DOCTOR AQUILES RIVEROS

Doy por las presentes líneas, mis más expresivos agradecimientos al Doctor Riveros, por la operación y solícitas atenciones que recibió mi esposa en su Sanatorio Particular, gracias a lo cual se encuentra hoy enteramente restablecida.

E. Jofré Cepeda

12115

En Lira

Véndese casa flamante de un piso, 6 habitaciones, hall, dos patios con ladrillo de composición. Baño y tres piezas de servicio. Luz eléctrica.

Deuda bancaria: $ 7,000.

PRECIO: $ 34,000

CARLOS LATORRE H.

CATEDRAL 1109

11480-27-A

OCASION

AUTO OVERLAND último modelo 90. Completamente equipado, vendo mitad precio. Verlo:

GARAGE COPETTA,

San Antonio.

Banco de Chile

JUNTA GENERAL ORDINARIA DE ACCIONISTAS EN 25 DE ENERO DE 1919

Presidió el señor don Leonidas Vial y concurrieron los Consejeros señores don Augusto Villanueva, don Carlos Balmaceda, don Pedro Correa Ovalle, don Luis Dávila Larraín, don Nicanor Marambio, don Thompson Matthews, don Juan Antonio Orrego, don Francisco de B. Valdés Cuevas, los directores gerentes de las Oficinas de Santiago y Valparaíso y 31 señores Accionistas que representaban en conjunto 249,789 acciones.

Constituída legalmente la Junta, se leyó y fué aprobada el acta de la sesión anterior y se dió también lectura a los siguientes informes de los Inspectores de Cuentas de las Oficinas de Santiago y Valparaíso:

"Santiago, 8 de Enero de 1919.

Señores Accionistas:

En cumplimiento de la comisión que se nos confirió en la última Junta General de Accionistas, con fecha 31 de Diciembre próximo pasado practicamos el arqueo de caja y el de Bonos en Custodia y Garantía, y hemos encontrado sus saldos conformes con las cuentas respectivas del Libro Mayor. Con posterioridad hemos examinado detenidamente la Cartera de esta Oficina y nos es grato informar que consideramos suficientemente garantidas las obligaciones a favor del Banco. Dejamos constancia también de que los Bonos, Bienes Raíces y demás valores de propiedad del Banco, están estimados a precios inferiores al corriente de plaza.

De ustedes señores Accionistas, Attos y SS. SS. — (Firmados).— **Máximo del Campo. — R. Ossa Covarrubias. — Augusto Vicuña S.**

Valparaíso, Enero 9 de 1919.

Señores Accionistas:

Tenemos el honor de daros cuenta de la comisión que nos conferistéis en la última Junta General.

El 1.o del presente practicamos el arqueo de Caja y de Bonos en Custodia y Garantía, resultando su existencia conforme con el Libro Mayor. En los días posteriores examinamos los estados del Balance y los Documentos en Cartera con igual resultado, siéndonos grato manifestaros, que, a nuestro juicio, los Documentos en Cartera están tan satisfactoriamente garantidos.

Somos de ustedes Señores Accionistas, Attos y SS. SS.—(Firmados). — **Julio Rivera B.—Edo. B. Budge".**

Puesta en discusión la Memoria del semestre anterior y no habiéndosele hecho observación alguna, se dió por aprobada.

En seguida fueron nombrados los siguientes señores Acionistas para Inspectores de Cuentas del semestre en curso:

Para la Oficina de Santiago:

Propietarios don José Bernales y don Roberto Guzmán Montt.

Suplentes, don Edmundo Eastman y don Manuel Tomás Tocornal.

Para la Oficina de Valparaíso:

Propietarios, don Víctor Donoso F., y don Gustavo A. Oehninger.

Suplentes, don Daniel J. Lyon y don J. Francisco Valencia.

El señor presidente ofreció la palabra a los señores Accionistas para que hicieran las observaciones y preguntas que creyeran oportunas con relacion a la marcha de la Institución, y, con ese motivo, el Accionista señor don Julio Garrido, manifestó su deseo de que se le impusiera sobre los propósitos del Directorio en cuanto a la construcción de un nuevo edificio adecuado para la creciente importancia de las operaciones del Banco. En respuesta se le dijo que el Consejo había aprobado ya, en términos generales, la idea de iniciar cuanto antes una construcción en que se consultarían todas las mejoras que se aplican en los establecimientos más modernos de esta naturaleza; que el nuevo edificio se instalaría en el centro de la manzana que ocupa el Banco, dándole su salida principal a la calle de Ahumada; que se estaban preparando los programas que deben tenerse en vista para la construcción, a fin de que los arquitectos puedan proponer los planos correspondientes; pero que todos estos proyectos se encontraban subordinados a la entrega del terreno, cuyos arriendos están en parte sin vencer, razón por la cual los trabajos tendrán que ejecutarse con cierta lentitud.

Otro señor Accionista, el señor don Arturo Irarrázaval, hizo referencia a preguntas que ya había dirigido al Consejo del Banco en la última Junta General, relativas a la instalación de Agencias en la República Argentina y en Punta Arenas, y se le contestó que ambas insinuaciones habían merecido atención especial del Directorio, ya que se había enviado ya inspectores idóneos para el estudio de las plazas correspondientes y que sus informes deben completarse con datos estadísticos y de otra naturaleza que se espera recibir de un momento a otro. El mismo señor Accionista manifestó su interés por saber si se había dado colocación a empleados chilenos en la Agencia que el Banco mantiene en Londres y se le impuso de que había ya dos colocados en aquella Agencia y que un tercero que debió salir de Chile, se vió en la necesidad de suspender su viaje por circunstancias relacionadas con el estado de guerra.

Por último el señor Irarrázaval aludió a la mala condición material de algunas de las sucursales del Banco en provincias y a la diferencia en los tipos de intereses sobre préstamos y descuentos que rigen entre la oficina central y las sucursales, a lo cual se contestó que era propósito del Banco que cada sucursal se instalara en local propio y adecuado, pero que había algunas que por haberse fundado en épocas de relativa estrechez se habían instalado en condiciones inferiores, estimando que se trataba de simples ensayos que no requerían inversiones mas valiosas mientras no se conociera el resultado de su funcionamiento. En cuanto al mayor tipo de interés que se carga en provincias sobre las colocaciones del Banco se le manifestó que él nace del mayor recargo en los gastos que esos servicios imponen y que tienen que repartirse entre operaciones relativamente reducidas.

Como el señor Accionista se manifestara satisfecho con las precedentes explicaciones y no se hiciera otra observación, el presidente levantó la sesión declarando que el dividendo se pagaría desde el Lunes 27 de Enero en las Oficinas principales de Santiago y Valparaíso.

Santiago, 25 de Enero de 1919.

26-L

La Flor de Cabañas

CIGARRILLOS

HABANOS EXRTA FINOS

27-A

Sólo $ 3.80

ofrece la Botica Española los finísimos polvos

MALVALOCA

en polvera barnizada.

AHUMADA 318

26-A

El que viaja debe tener un

"THEROZ"

Anafe portátil con el combustible sólido "THEROZ".

Pastillas instantáneas, sin humo ni olor, hollín ni ceniza.

El más seguro y más rápido.

EN VENTA:

Casa Francesa - Fratelli Castagneto.

Mercería Santiago - Moletto Hnos.

Julio Hamel, Delicias 1932

Daniel Elin, Delicias 1769.

Mercería San Pedro.

Rafael Madariaga, Pasaje Balmaceda N.o 1.

Por mayor:

CARLOS MATAS

CASILLA 2399

NUESTRA ENCUESTA SOBRE EL PROBLEMA SOCIAL OBRERO

NECESITAMOS MENOS LEYES Y MAS GOBIERNO

El problema obrero es, ante todo, un problema moral, que no admite soluciones materiales

ENTREVISTA CON EL SEÑOR DON LUIS LAGARRIGUE

El señor Luis Lagarrigue ha respondido a la encuesta del diario dándonos su opinión respecto a los asuntos propuestos. El análisis que hace es digno de todo encomio. No soy ni abogado ni metafísico, nos dice, y sin embargo, véase el fondo de sus respuestas, sutiles y delicadas unas, llenas de sinceridad otras, y se comprenderá la fuerte y sólida mentalidad del señor Lagarrigue.

Después de una charla amena, salpicada de humorismo, entramos en materia preguntándole qué opinaba sobre esa cuestión tan debatida del contrato de trabajo.

Nos respondió:

Ustedes saben que yo no soy ni abogado ni metafísico, y que creo que debe aplicarse la ciencia a las cuestiones sociales, como se aplica la matemática en los asuntos mecánicos. El contrato de trabajo, es un doble absurdo social y moral: es un absurdo social, porque equipara el trabajo a una mercancía, cuando, en realidad, es la manifestación de la naturaleza social del animal capaz de hacer algún esfuerzo en provecho de otro ser. El manso cordero que tala el campo, no trabaja y no forma sociedad; en tanto que la fiera que lleva su presa a la cueva, trabaja y vive para sus hijos en la más elemental de las sociedades: la familia.

El trabajo, no tiene relación alguna con el salario, puesto que los seres humanos deben ser alimentados por la sociedad que, por todos los medios posibles, trata de cumplir este deber. En resumen, el salario corresponde al deber que tiene la sociedad de alimentar a sus hijos, mientras el trabajo es la manifestación del deber que tenemos todos de servir a la sociedad. Luego, el contrato de trabajo, es, además, un absurdo moral, porque equivale a extender hasta la vida íntima de los obreros el carácter ruin que tienen las transacciones comerciales, cuando se basan en contratos y no en la buena fe. Uds. saben que la única superioridad del obrero moderno sobre el esclavo antiguo, es sólo la superioridad moral, que consiste en que la sumisión es voluntaria, y que puede, por lo tanto, arrostrar los peligros del trabajo con la misma dignidad moral del soldado que desafía la muerte en defensa de la patria.

Tengamos, pues, la cordura de no seguir pervirtiendo el corazón del obrero que es lo único que le queda, en medio de su miseria material e intelectual.

—¿Puede decirnos algo sobre la "legislación de las huelgas?".

—Desde que los legistas usurparon las atribuciones del gobierno temporal, se ha pretendido, aunque siempre sin éxito, resolver por las leyes las cuestiones que dependen de las costumbres. Se ha legislado sobre la familia, los derechos de la patria potestad, los derechos de los cónyuges, de los hijos, etc., pero nadie se atrevería a pensar que los hijos respetan a sus padres y éstos protejen a sus hijos, y existe la armonía entre los cónyuges, por mandato de la ley. Estas ficciones serían risibles, si no fueran funestas; pues la noción del derecho, que emana de la ley, perturba y no favorece la asociación humana. Es evidente que los tribunales de justicia donde más se invocan los derechos, no son, por cierto, un modelo de la armonía social.

Lo mismo sucede con la legislación sobre la propiedad material; propiedad que se ha constituído, desarrollado, y que se respeta actualmente, por voluntad de los hombres, que comprenden que **el capital** representa la acumulación de trabajos y de sacrificios de la innumerable sucesión de las generaciones obreras del pasado, y que la propiedad debe ser respetada como una función social, indispensable para conservar e incrementar el capital en beneficio de las generaciones venideras. La producción material, depende hoy día infinitamente más de las máquinas con que nos auxilian nuestros antepasados ,que del esfuerzo personal de los que las gobiernan. Puede decirse, sin exajeración, que los que trabajan realmente, son los muertos, que siguen viviendo para nosotros. Con estos antecedentes, podemos apreciar la legislación de las huelgas, como otra usurpación de los legistas en el terreno de la sociabilidad y de la moralidad humanas.

El libre concurso de los obreros en las faenas industriales, no puede ser limitado por las leyes sin volver al régimen retrógrado de las tiranías; pero la autoridad, sin necesidad de aparatos legales, debe impedir, por la fuerza, que se coarte la libertad de los que quieren concurrir al trabajo, y proteger la propiedad contra toda salvaje y antisocial destrucción.

En una palabra, necesitamos menos leyes y más gobierno.

—¿Qué opina Ud. respecto del arbitraje obligatorio?

—Creo innecesario insistir en que el arbitraje obligatorio, impuesto por la ley, es otro de los programas legistas inútil y perturbador; por cuanto provocaría la falta de respeto a la autoridad, cuando los obreros y los patrones no quisieran someterse al arbitraje.

Por otra parte, este arbitraje obligatorio supone la legislación sobre las huelgas, de que ya nos hemos ocupado.

—¿Por qué no aceptó Ud. en su reciente fallo arbitral, la creación de un Comité Permanente del Trabajo, que consulta el proyecto de la Cámara de Diputados?

—El Comité Permanente del Trabajo propuesto en el proyecto de ley del "Boletín" No. 1956 de la Cámara de Diputados, tiene por objeto: "Prevenir los conflictos de orden colectivo entre patrones y obreros y procurar la mutua inteligencia entre los mismos."

"Velará por el mantenimiento de la higiene y la seguridad en la fábrica o centro industrial y para el cumplimiento de la Ley de Accidentes del Trabajo".

Descontando el objeto vago de prevenir conflictos y procurar inteligencias entre patrones y obreros, el único objeto real del Comité Permanente, es el de velar por la higiene y seguridad del establecimiento industrial. Sostengo que este objeto debe ser llenado por el patrón, que es a quien afectan las responsabilidades, aún legales. Hay, pues, confusión entre las funciones propias del patrón y las que corresponden a los obreros, y la desconfianza que se establece entre obreros y patrones, tiende a disminuir la responsabilidad de estos últimos.

Podría aún creerse, que tal ha sido el objeto del primer Título del proyecto de ley, si se analizan las prescripciones arbitrarias que se consignan para constituir el Comité Permanente de Trabajo.

Este Comité, no puede compararse con las justicias arbitrales, pues las relaciones entre patrones y obreros no deben ser de conflicto permanente, sino de armonía; sin que ésto quiera decir que no puedan producirse conflictos, y entonces procede el arbitraje, siendo inútiles aún las Juntas de Conciliación, como lo ha demostrado la práctica.

—¿Qué opina Ud. sobre la situación económica y cultural del proletariado, y acerca de las medidas que deben adoptarse para su mejoramiento?

—La pregunta es demasiado amplia para darle respuesta en un reportaje, pero puede resumirse este problema, en una sola palabra, constatando que los obreros necesitan "incorporarse" a la sociedad moderna.

No hay que excitarles el egoismo mostrándoles, como ideales, los casos excepcionales de los pobres que se enriquecen, y haciéndoles creer así, que la felicidad reside en el dinero.

Lo que importa, es llevar la felicidad a todos los hombres, cualquiera que sea el oficio que desempeñen, siempre que ese oficio sea necesario a la sociedad. Es indispensable que sean igualmente felices, los jefes del Estado, los banqueros, los jefes comerciales, fabriles y agrícolas, con sus empleados y operarios, como los barredores de calle y guardianes del orden, y demás miembros de los servicios privados y públicos.

Ahora bien, esa felicidad no podrá obtenerse sin dignificar el trabajo humano. Es inútil aumentar los salarios, ejercer la caridad y recurrir a todos los demás medios materiales; el obrero y el servidor quedarán siempre miserables y desgraciados, si se imaginan que trabajan para el patrón y para ganar el pan, y no comprenden que los jefes y los subordinados, en la acción industrial, son todos servidores de la sociedad, y son igualmente dignos, así como lo son los oficiales y soldados en el esrvicio de la patria.

El problema obrero, es, ante todo, un problema moral, que no admite soluciones materiales.

Cuando los obreros adquieran el sentimiento de la dignidad del trabajo, no pedirán disminucjón de horas de faenas, pero en cambio, no permitirán que sus esposas y sus hijas vayan al taller, y reconocerán que el hombre tiene el deber de alimentar a la mujer, cuyo destino propio es el de organizar la familia.

Cuando los obreros cumplan sus deberes de trabajo como una función social, los patrones tendrán que cumplir los deberes del capital, también como función social; y podrá entonces atenderse a la felicidad material de todas las familias obreras, sin perturbar el incremento indispensable de la riqueza social.

En efecto, si cada generación ha producido mucho más de lo que ha consumido, en medio del desconcierto industrial y de las destrucciones guerreras de los tiempos pasados, es lógico suponer que una sociedad bien organizada, en que la cooperación industrial sea entusiasta e inteligente, vencerá todas las dificultades materiales y suprimirá la miseria de la faz de la tierra.

—¿Y finalmente, qué nos dice del problema del alcoholismo?

—El alcoholismo, es una cuestión de orden moral que demuestra, así como la embriaguez del lujo entre los ricos, la necesidad que tiene el corazón humano de emociones, aunque sean innobles, cuando la sociedad no le procura dignas satisfacciones.

Por eso, la disciplina del egoismo se efectúa mejor exaltando los sentimientos generosos, que tratando de comprimir las pasiones.

La impotencia de las prescripciones morales consignadas en la legislación civil y penal, está ya demasiado demostrada, con respecto al robo y al asesinato, para que podamos ahora creer, de buena fe, que la ley pueda alcanzar a establecer la abstinencia, la continencia y todas las virtudes íntimas de la conducta humana.

La acción del poder temporal, en sus groseros procedimientos, debe concretarse a mantener el orden material en medio del desorden espiritual de las opiniones y del desorden moral de las emociones humanas.

Por eso, respecto al alcoholismo, el poder temporal debe tratar de impedir la posibilidad de embriagarse, como lo han hecho la mayoría de los Estados de la Unión Americana, en lugar de establecer prescripciones y sanciones que corresponden al orden moral. En una palabra, se necesita, como en muchos otros casos, más policía y menos tribunales.

Dos Herradureros
Con oficiales, con buena recomendación, necesita urjente
Fábrica de Herraduras "Zavala"
RANCAGUA
x-12083-26-a

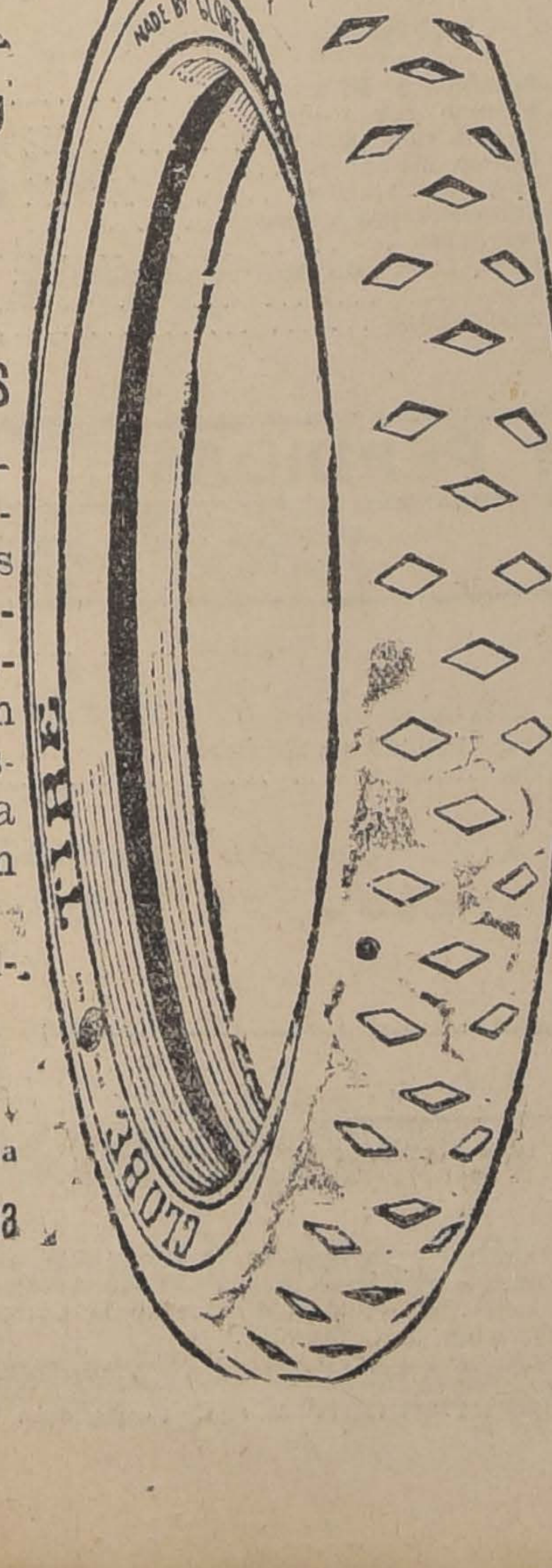

VERGARA Hnos
Huérfanos 1260
"GLOBE"
Neumáticos y Cámaras
Acabamos de recibir una nueva partida de estos afamados neumáticos y cámaras que por sus buenos resultados han correspondido espléndidamente a la fama de que venían precedidos.
Entre otras medidos recibimos:
34 x 4½ (880 x 120) Con pestaña
31x4 Grabados con pestaña
935x135 " " "
11402-27-a

ASOCIACION DE SEÑORAS CONTRA LA TUBERCULOSIS

BALANCE DE ENTRADAS Y SALIDAS EN EL SEGUNDO SEMESTRE DE 1918

ENTRADAS

Saldo de la Cuenta Corriente con el Banco Anglo-Sud Americano en 28 de Junio de 1918, s. Certificado	$ 27,984.78
Intereses s. la Cuenta Corriente por el Semestre, al 6% anual	923.—
Intereses s. Bonos Hipotecarios, s. recibos	479.28
Bono N.o 7640 B, Caja 7%-%, amortizado	1,000.—
Subvención Fiscal por el año 1918	19,999.95
Subvención de la Junta de Beneficencia, 2.o Semestre de 1918	300.—
Cuotas de socias, s. lista	1,499.—
Obsequios	140.—
Producto de la Fiesta de la Flor	11,018.25
	$ 63,344.26

SALIDAS

Doctores y Ayudantes	$ 5,350.—
Medicinas, Botica, etc.	15,060.—
Sueldos de Empleados en Dispensarios	2,855.—
Auxilios y Alimentos para enfermos	1,960.—
Compra ropa, etc., para enfermos	215.85
Visitador de enfermos	695.—
Cobrador de Cuotas	200.—
Gastos varios, s. detalle	381.—
Utiles de Escritorio	41.—
Alcantarillado	14.25
A cta. de instalación Rayos X, Disp. N.o 1	383.80
Trabajos en Dispensario N.o 2	140.—
Seguros c. incendio, Disp. N.o 2	42.—
Dividendo s. Hipoteca, Disp N.o 2	522.50
Impuesto s. Cheques	16.—
Gastos, Fiesta de la Flor	2,040.—
Saldo de la Cuenta Corriente con el Banco Anglo-Sud Americano en 31 de Diciembre de 1918, s. Certificado	33,428.86
	$ 63,344.26

Santiago, 31 de Diciembre de 1918.

Matilde Hoffmann de Ide,
Tesorera.

Ana Swinburn de Jordán,
Presidenta

GALVARINO PONCE
DENTISTA
Cirugía y enfermedades de la boca.— Bandera 537.— Teléfono 776

Oficina del Trabajo

SERVICIO DE COLACIONES
Resumen semanal

Ofertas de colaciones.

En la presente semana se ha ofrecido ocupaciones para un total de 1,328 obreros y 31 familias de inquilinos. Las ocupaciones ofrecidas se descomponen como sigue: establecimientos industriales, 112; trabajadores agrícolas, 822; obras públicas, 394 y 31 familias de inquilinos.

Despacho de trabajadores colocados:

Se han despachado con colocación 3 familias de inquilinos, 300 obreros diversas faenas y 1 empleado.

Pedidos de colocaciones.

Se han inscrito solicitando ocupaciones 348 obreros y 80 empleados.

Despacho de trabajadores:

En el día de ayer se han despachado con colocación, las siguientes partidas de trabajadores:

20 trabajadores para faenas agrícolas, en Rancagua; 2 trabajadores para trabajos de puente, en Longaví; 1 matrimonio y 1 empleado, en Talcahuano; 12 trabajadores para faenas agua potable, en Curicó; 1 matrimonio (mecánico electricistas) en San Bernardo; 1 mecánico para taller, en Santiago, y 5 trabajadores para faenas agrícolas, en Ñuñoa.

Ofertas nuevas de colocaciones.

Los patrones o propietarios han ofrecido las siguientes ocupaciones: 20 limpiadores de chacra, en La Granja; 30 jornaleros agrícolas, en Chillán; 20 jornaleros agrícolas y 5 familias de inquilinos, en Curicó; 4 familias de inquilinos, en Pirque; 10 carreteros, en San Clemente; 10 albañiles y estucadores y 10 oficiales, en Perquenco y 1 cortador de sastrería, dos vestoneros y dos pantaloneros, en Rancagua; y 1 técnico en molino de tierras de color, en Viña del Mar.

Aumento de jornales

Los operarios de la Compañía Arauco han presentado un pliego de peticiones solicitando aumento de jornales, y que los pagos se hagan mensualmente.

Piden también que se les conceda media hora más del tiempo que hoy se les da para almorzar, y se fundan para ello en que trabajan nueve y media horas diarias.

Los obreros han fijado a la Compañía cinco días para que les conteste.

¿Qué es el Oxenthol?
Es el producto de imprescindible necesidad, de pureza absoluta, de eficacia indudable, de indicación científica por sus condiciones de antiséptico bucal incomparable.
EL OXENTHOL blanquea los dientes, sin atacar su esmalte, destruyendo y haciendo desaparecer el sarro para siempre.
EL OXENTHOL da a los dientes una nitidez incomparable. Las materias tónicas que lo integran, hacen que las encías se fortifiquen adquiriendo dureza y bonita coloración. Sin igual desinfectante a base de oxígeno.
CREACION DE LA PERFUMERIA FLORALIA DE MADRID
26-A

CONGRESO CIENTIFICO DE IQUIQUE

Reunión de la Comisión organizadora

La última sesión de la comisión organizadora del IX Congreso Científico General Chileno, celebrada recientemente, fué presidida por el doctor don Federico Puga Borne.

Se tomaron los siguientes acuerdos:

1.o Dejar constancia del profundo agradecimiento de la comisión organizadora hacia la persona del señor senador por Tarapacá don Arturo Alessandri y a los miembros de la Comisión Mixta de Presupuestos, por el ítem de $ 10,000 que mediante a su buena voluntad se ha establecido en el proyecto de ley en favor del funcionamiento del Congreso Científico.

2.o Agradecer igualmente a los miembros de la comisión organizadora señores doctor don Carlos Fernández Peña y don Ismael Valdés Alfonso, por la actividad que han desplegado ante los miembros de la Comisión Mixta.

3.o Incorporar a la comisión organizadora a los señores Tomás Guevara, Luis Galdames, Clodomiro de la Cruz, doctor Oscar Fontecilla y Julio Prado Amor.

4.o Agregar a las secciones de que se compondrá el Congreso una especial destinada al Periodismo.

5.o Autorizar, para invitar a adherir al Congreso a los miembros correspondientes de la Société Scientifique, libres del pago de la cuota reglamentaria y comisionar al profesor don Carlos Porter para que haga la propaganda respectiva, de acuerdo con el secretario general.

6.o Comisionar a don Fanor Velasco para que coopere en Antofagasta, de acuerdo con el Comité de Iquique y el señor Alcalde de aquella ciudad, a la formación y trabajos del Comité Provincial.

7.o Enviar una nota de agradecimiento a los señores Clemente Díaz León, jefe de crónica de "El Mercurio"; Luis Valenzuela Arís, jefe de crónica de "La Unión"; Arturo Meza, jefe de crónica de "La Nación", y Arturo Fuentes, jefe de crónica de "El Diario Ilustrado", por las facilidades que han dado al secretario general y la buena voluntad que han demostrado para cooperar en las respectivas secciones de su cargo de dichos diarios al éxito de la formación del Congreso.

8.o Considerar como adherentes del Congreso, libres del pago de la cuota reglamentaria a los directores jefes de crónica y principales redactores que se precisan, de los más importantes diarios y revistas del país.

9.o Nombrar como miembros honorarios del Congreso a los señores jefes del Estado Mayor del Ejército, Director General de la Armada, Director General de Obras Públicas, Director General de Ferrocarriles, Director del Museo Nacional, Delegado Fiscal de Salitreras y Superintendente General de Aduanas.

10.o—Agregar al Reglamento del Congreso un artículo que imponga al IX Congreso la obligación de designar en su sesión de clausura el nombramiento de una colectividad con el título de **Comisión Ejecutiva** que funcione hasta dar cumplimiento a todos los acuerdos del Congreso y especialmente a la publicación y distribución de las actas y trabajos que deben publicarse.

11.o Agregar al Reglamento del Congreso los dos artículos siguientes:

a)—La relación de los trabajos no podrá durar más de 15 minutos;

b)—Las memorias o trabajos no podrán tener, para los efectos de su publicación por cuenta del Congreso, mayor extensión que la de 20 páginas escritas a máquina, con registro N.o 2, en papel de block. Los autores que deseen publicar memoria de mayor extensión abonarán el exceso del espacio indicado. La Comisión Ejecutiva podrá, sin embargo, autorizar la publicación de trabajos de mayor extensión que la reglamentaria, por consideraciones especiales y con acuerdo unánime de sus miembros.

12.o Autorizar al secretario general para formar las listas de las personas que deben constituir los Comitées Provinciales para dirigirles las notas respectivas.

13.o Considerar a los señores Intendentes de las provincias como presidentes honorarios de dichos Comitées y a los señores senadores y diputados como miembros de hecho de los mismos Comitées por sus respectivas provincias.

14.o Autorizar, igualmente al secretario general para formar las listas de las instituciones que deben ser invitadas a enviar delegados al Congreso y para que les remita la nota respectiva.

Nombramientos judiciales

Se nos informa que se nombrará Juez suplente de Quinchao al señor Manuel Benítez Riesco; juez suplente de Rancagua, al señor Juan Vicente Castro y Promotor Fiscal suplente de Valparaíso, al señor Manuel Rojas Huneeus.

Centro Español

Hoy a las 22 horas (10 P. M.) se llevará a efecto una interesante velada teatral, poniéndose en escena la graciosa zarzuela en un acto titulada "El Contrabando". A continuación recitará una hermosa poesía el señor Madero y se dará término a la fiesta con un baile social.

—A continuación damos los nombres de los nuevos directores de esta Institución.

Presidente, don Cecilio Molleda (reelegido).

Vice-presidente, don Cirilo González (reelegido).

Tesorero, don Lorenzo Soler, (reelegido).

Pro-tesorero, don Cecilio Moreno (reelegido).

Secretario, don Casto Rivas.

Pro-secretario, don Eduardo Lorenzo.

Bibliotecario, don Manuel Guerrero.

Directores, señores David de la Cortina (reelegido); Valentín Achútegui (reelegido); José Cejas, Juan Irízar, Francisco Gimenez y Máximo Llanesa.

Compañías de Seguros
Contra incendios, Marítimos y Accidentes de Automoviles
AGENTES:
Duncan, Fox & Co.
BANDERA 529 - 33
11482-27 a.

Supresión de comunas en Antofagasta

La Comisión de Gobierno de la Cámara de Diputados ha presentado su informe acerca del proyecto de ley del ex-Diputado don Alberto Cabero sobre la anexión de los territorios de las comunas de Gatico, Sierra Gorda, Aguada y Santa Luisa a las comunas de Tocopilla, Antofagasta y Taltal, respectivamente.

Después de algunos razonamientos la comisión propone modificar el proyecto en el sentido de suprimir las comunas de Aguada y Santa Luisa y anexar sus territorios a la Comuna de Taltal debiendo entregarse, semestralmente, la mitad de las entradas por contribución de haberes de las comunas suprimidas, por la tesorería de Taltal a la Junta de Beneficencia del departamento.

Recargo aduanero

El Ministerio de Hacienda ha fijado el recargo aduanero para la semana que se inicia, en 89.76 por ciento.

El 25 por ciento en letras sobre Londres o Nueva York de los derechos de exportación se cobrará a razón de 20 peniques 162 milésimos de penique por cada peso oro de 18 peniques.

Federación de la Clase Media

En la sesión celebrada el Jueves en la noche, bajo la presidencia de los señores Fernández Vial y Tomás Guevara y con asistencia de gran número de personas, se tomaron los siguientes acuerdos:

1) Aprobar la indicación del señor Gormaz sobre nombramiento de un directorio constituyente compuesto de doce miembros que debe permanecer en funciones hasta la terminación de los programas, reglamentos, estatutos, etcétera.

2) Celebrar una sesión extraordinaria el Domingo 2 de Febrero a las 16 horas, en un local que se designará, con el objeto de proceder a la elección del directorio constituyente.

3) Reintegrar la junta provisoria con los señores Tomás Guevara y Augusto Knudsen, y designar como secretarios a los señores Vicente Aguirre E. y Evaristo Molina Herrera.

4) Aprobar el acuerdo propuesto por el profesor don Evaristo Molina, relativo a solicitar de todas las personas pertenecientes a la clase media residentes en cualquier punto del país, sean o no federados, un proyecto de los fines fundamentales por los cuales deba trabajar la institución.

—Por encargo del señor presidente de la mesa provisoria, se ruega a los secretarios señores: Zégers, Dahm, Aguirre y Molina Herrera, concurrir, mañana Lunes, a las 6.30 P. M., a una reunión que se efectuará en los salones de "El Diario Ilustrado". Se nos pide encarecer la asistencia.

Machos y Vaquillas
de dos años y terneros de año (machos y hembras) de buena clase y en buen estado se vende una partida en la chacra
"Santa Julia de Ñuñoa"
AV. IRARRAZAVAL 4031
Teléfono 17 de Ñuñoa o Galería Alessandri, oficina 16. Teléfono 274
26-A

Agua potable de Iquique

Se ha derogado el decreto, que aceptaba las propuestas para suministrar materiales para el agua potable de Iquique.

Se pedirán nuevas propuestas.

Obras del puerto de Antofagasta

Se han iniciado las obras portuarias del puerto de Antofagasta.

Correos

La administración principal de Correos de Santiago, despachará correspondencia por los siguientes vapores y correos para los puntos que se indican en las fechas que se expresan:

Para Punta Arenas e intermedios, 29 de Enero, vapor "Freire". Extranjero vía Los Andes, 25 y 28 de Enero.

Para Arica e intermedios, 27 de Enero, vapor "Taltal".

Para Bolivia, 24 y 28 de Enero, 3 y 4 de Febrero, vía Longitudinal.

Para Panamá y Centro América, 28 de Enero y 3 de Febrero, vapores "Huasco" y Limarí".

Para Estados Unidos, Méjico, Antillas y Guayanas, 28 de Enero y 3 de Febrero, vapores "Huasco" y "Limarí".

Para Europa vía Panamá, 28 de Enero y 3 de Febrero, vapores "Huasco" y "Limarí".

Nota.— Los envíos vía cordillera se hacen los Martes y Sábados.

Correspondencia certificada se recibe hasta las 16 horas, y ordinarias hasta las 18 horas, de esos días en los buzones del Correo Central.

Correspondencia por el Longitudinal se despacha los Martes hasta Pisagua, con Bolivia y los Sábados hasta Copiapó.

Para reemplazar el
MATABISULFITO DE POTASA
OFRECEMOS
ANHIDRIDO Sulfuroso LIQUIDO
en dosis de 50 gramos por botella
PÍDANSE PRECIOS A
Raab - Bellet & Cía.
ESTADO, 235 — SANTIAGO

CALIDAD y no el PRECIO es lo que vale en sanitación.-Calidad le significa servicio y perfecta sanitación y economía por un largo período de años.- Mientras que el precio representa un ahorro temporario muchas veces sentido por aquello de que lo "BARATO CUESTA CARO"
Nuestras Salas de Baño
Pida datos y presupuestos
Consultan en primer término la CALIDAD y precio conveniente, además de la elegancia, sencillez y confort que las distinguen de sus similares
CASA SANTIAGO WEBB & Co.
CASILLA 1767 -:- ESTADO 156-158-170 -:- Teléf. Ing. 3176-3177

SEGUNDO SEMESTRE DE 1918

40.a Memoria de

LA ESPAÑOLA

Sociedad de Seguros contra Incendios y Riesgos de Mar autorizada por Decreto Supremo de Diciembre 31 de 1898

Capital suscrito y totalmente pagado	$ 2.000,000.00
Fondo de Reserva	600,000.00
Fondo de Reseguros	600,000.00
Fondo para Fluctuaciones de Valores	300,000.00
Fondo para Eventualidades	300,000.00
Fondo para Dividendos	104,218.50
	$ 3.904,218.50
Siniestros pagados	$ 6.531,616.11
Dividendos pagados	$ 2.220,000.00

DIRECTORIO

Presidente	Don Francisco Arrieta	Director propietario .	Don Constante Esponda
Vicepresidente	" Francisco de Caso	Director propietario . .	" Juan B. Ugarte
Director propietario . .	" Manuel Rial	Director-gerente.	" Ramón Ugarte
Director propietario . .	" Manuel Rodríguez	Sub-gerente	" Luis Caracuel

Oficina Principal: Valparaíso, Prat 103.— Casilla 561.—Dirección Telegráfica "ESPAÑOLA"

AGENTE EN SANTIAGO: JOSE MONSERRAT, BANDERA esq. AGUSTINAS, CASILLA 2170.—TELEFONOS: INGLES 1693; NACIONAL 378.— SUB- AGENTE: PICÓ Hnos. A. PRAT 1441

40.ª MEMORIA

Presentada a la Asamblea Ordinaria de Accionistas el 24 de Enero de 1918

SEÑORES ACCIONISTAS:

La Memoria que presentamos al examen de la Asamblea, demuestra que las ganancias de la Sociedad en el ejercicio que terminó el 31 de Diciembre ascienden a. . $ 408,735.50
que unidas al Fondo para Dividendos 95,483.00

hacen un total disponible de		$ 504,218.50
que proponemos distribuir de la siguiente manera:		
Repartir un dividendo de $ 10 por acción	$ 200,000.00	
Agregar al Fondo para Fluctuaciones de Valores . .	100,000.00	
Agregar al Fondo para Eventualidades.	100,000.00	
Dejar en Fondo para Dividendos	104,218.50	$ 504,218.50
Haciendo esta distribución, los fondos sociales quedarían como sigue:		
Capital, totalmente pagado	$ 2.000,000.00	
Fondo de Reesrva	600,000.00	
Fondo de Reseguros	600,000.00	
Fondo para Fluctuaciones de Valores	300,000.00	
Fondo para Eventualidades	300,000.00	
Fondo para Dividendos	104,218.50	$ 3.904,218.50
Para servir el Dividendo acordado		200,000.00
		$ 4.104,218.50

Consecuentes con el propósito expresado en la Memoria del Semestre anterior, hemos adquirido dos nuevas propiedades, las cuales, por su costo y demás condiciones, son garantía de provechosa inversión. Uno de los edificios está situado en Valparaíso, entre calles Brasil, Yungay, Merced y Morris y perteneció, últimamente, a la Sucesión de don Tomás Bradanovich. El otro, comprado a doña Matilde Bello viuda de Lamarca, se halla ubicado en Santiago entre calles Agustinas y Huérfanos y con frente a la acera oriente de la de Bandera.

En conformidad a los Estatutos, deben ser reemplazados o reelegidos los señores Francisco Arrieta, Manuel Rial, y Constante Esponda, Directores propietarios y Prudencio Goicoechea, suplente.

También procede el nombramiento de Inspectores que examinen la contabilidad del semestre en curso.

El Consejo Directivo

BALANCE DE "LA ESPAÑOLA"

EL 31 DE DICIEMBRE DE 1918

DEBE		HABER		
Capital pagado	$ 2.000,000.—	Valores en Cartera:		
Fondo de Reseguros	600,000.—	6,000 acc. Banco Español de Chile	$ 150|-	$ 900,000.—
Fondo de Reserva	600,000.—	1,500 acc. Banco de Chile .	210|-	315,000.—
Fondo para Fluctuaciones de Valores	200,000.—	7,000 acc. Cía. Chilena de Tabacos. . . .	50|-	350,000.—
Fondo de Eventualidades.	200,000.—	3,000 acc Soc. Tierra del Fuego	80|-	240,000.—
Fondo para Dividendos	95,483.—	1,000 acc. Soc Laguna Blanca.	80|-	80,000.—
Deuda Hipotecaria	167,346.30	2,000 acc. Cía. Ind. del Aysen	55|-	110,000.—
Banco Español de Chile	65,456.76	3,000 acc. Cía. Sal. Antof..	105|-	315,000.—
Dividendos por pagar	1,450.—	3,000 acc. Cía. Salit. El Loa..	en	118,000.—
Siniestros por liquidar	229,389.33	500 acc. Cía. de Seguros La Germania. . .	25|-	12,500.—
Operaciones pendientes	276.77	500 acc. Cía. de Seguros La Benefactora . .	20|-	10,000.—
Saldo	408,735.50	5 acc. Cía. de Crédito Construcciones .	50|-	250.—
		4 acc. Cía. Nacional de Teléfonos . .	en	1.—
		$ 97,000 Bonos de la Caja Hipotecaria . .	100|-	97,000.—
		Cía. de Seguros "La Unión Española"		100,000.—
		Bienes raíces		1.755,000.—
		Muebles y Utiles		10,000.—
		Caja		910.72
		Banco de Chile		252.35
		Primas por cobrar y deudas de Agencias		154,223.59
	$ 4.568,137.66			$ 4.568,137.66

Ganancias y Pérdidas

DEBE			HABER	
Primas devueltas		$ 444,649.23	Primas de Seguros	$ 1.043,460.53
Siniestros		356,186.11	Producto del Capital	399,199.12
Comisiones, Gastos generales, Sueldos y Gratificaciones, etc.		233,088.81		
Ganancia en Seguros.	$ 41,472.30			
Ganancias en inversiones	367,263.20	408,735.50		
		$ 1.442,659.65		$ 1.442,659.65

SAMUEL PIÑA B.
Contador.

RAMON UGARTE
Director-gerente

INFORME

Hemos examinado y encontrado en perfecto orden el Balance que antecede, la Contabilidad general y los valores en cartera.

Valparaíso, Enero 15 de 1919

PRUDENCIO GOICOECHEA **MANUEL RISUEÑO**
INSPECTORES

SEXTA MEMORIA DE

"LA INDUSTRIAL"

Compañía Nacional de Seguros contra Incendios, Riesgos Marítimos, Accidentes del Trabajo, etc.

Capital de Responsabilidad $	**1.000,000.**
Capital Pagado	$ 250,000.0
Fondo de Responsabilidad de Accionistas	76,499.2
Fondo de Reserva	69,857.9
Fondo de Reseguros	50,000.0
Fondo de Reserva de Accidentes	22,835.3
Fondo de Eventualidades	14,151.9
SINIESTROS PAGADOS	$ 243,618.9

DIRECTORIO

Señor CARLOS ZAÑARTU F., Presidente — Señor ENRIQUE A. RODRIGUEZ, Vice-presidente

DIRECTORES

Señor PEDRO LUIS GONZALEZ—Señor EDUARDO BRESCIANI—señor ROBERTO PARRAGUE H.—Señor DOMINGO FIGUE
Señor JORGE HORMANN MONTT
Señor JUAN M. HUDSON, Gerente. — Señor ENRIQUE ESPEJO PANDO, Inspector de Agencias.

Sus pólizas son recibidas en Garantía por la Caja de Crédito Hipotecario, Banco Hipotecario de Chile y demás Instituciones de Crédito

Oficina Principal: SANTIAGO, Bandera 202 y 210, esq. Agustinas.-Casilla 646, Teléfono

AGENCIAS

IQUIQUE	Señores Masalias & Co.	CURICO	Señor Pedro L. Carrasco
ANTOFAGASTA	Señores Evans & Co.	TALCA	Señores Smits & Assler
COQUIMBO	Morgado & Naranjo	CHILLAN	Señor César Navarrete C.
VICUÑA	Señor Carlos Torres B.	CONCEPCION	Señores Bardi y Co.
OVALLE	Señor Reinaldo Torres	TALCAHUANO	Señor Reinaldo Bascur
VALPARAISO	Señores Castillo y Sánchez.	TEMUCO	Señor Federico Klapp
VALPARAISO	Señor Onofre Lindsay	TEMUCO	Señor Carlos Navarro
VALPARAISO	Señor Hernán Rojas M.	TEMUCO	Señor Carlos Piva
SANTIAGO	Señor Pedro Carbonell	TRAIGUEN	Repartir a los señores Ac
SANTIAGO	Señor Jorge L. Flores	VALDIVIA	Señores C. & W. Schmidt
SAN BERNARDO . . .	Señor Juan J. Farr	PUNTA ARENAS . . .	Señor Pedro L. Ballester
RANCAGUA	Señor Francisco Medel S.	PUNTA ARENAS . . .	Señor Wenceslao Becerra

SEXTA MEMORIA

Que el Directorio presenta a los señores Accionistas en la Junta General del 31 de Enero de

SEÑORES ACCIONISTAS:

En conformidad a lo dispuesto en los Estatutos, tenemos el agrado de daros cuenta de los negocios de la Compañía du te el segundo semestre del año ppdo.

La entradas de la Compañía han sido:		
Por Primas de seguros		$ 371,9
Por Intereses		17,8
		$ 389,8
Las salidas han sido:		
Por Siniestros	$ 105,907.92	
Por Reseguros y Cancelaciones	123,053.21	
Por Comisiones, Contribuciones, Sueldos, Gastos Generales, etc., etc. . .	85,340.28	
Por Castigo a Gastos de Constitución, Muebles y Utiles, etc. . .	5,108.26	$ 319,4
Saldo o Utilidad Líquida		70,41
		$ 389,8

El Balance arroja una utilidad líquida de $ 70,413.26 que el Directorio, de acuerdo con los Estatutos, propone distrib en la siguiente forma:

Repartir a los señores Accionistas un dividendo de 6% o sea $ 1.50 por Acción	$ 15,0
A Fondo de Reserva, 35 % o sea.	24,64
A Fondo de Responsabilidad de Accionistas, 25 % o sea	17,60
A Consejo Directivo (art. 38 inc. C) 5 % o sea	3,52
A Gratificación de Empleados, 5 % o sea	3,52
A Fondo de Reserva de Accidentes, el saldo de	6,12
	$ 70,41

Además, y considerando la conveniencia de establecer desde luego un Fondo de Reseguros, el Consejo Directivo os pro pone retirar del Fondo de Eventualidades la suma de $ 50,000.00, a fin de constituir con ella el expresado Fondo de Reseguros.

Aceptada esta distribución, los Fondos de la Compañía quedarían como sigue:

Capital Pagado	
Fondo de Responsabilidad de Accionistas	$ 250,00
Fondo de Reserva	76,49
Fondo de Reseguros	69,85
Fondo de Reserva de Accidentes	50,00
Fondo de Eventualidades	22,83
	14,15
	$ 483,34

En conformidad al artículo 37 N.o 3.o de los Estatutos, corresponde a la Junta General designar los Inspectores de Cue para el semestre en curso.

Santiago, 23 de Enero de 1919

CARLOS ZAÑARTU F.,
Presidente.

JUAN M. HUDSON,
Secretario,

Balance General de la Compañía de Seguros "LA INDUSTRIAL"

EN 31 DE DICIEMBRE DE 1918

PASIVO		ACTIVO		
Capital	$ 1.000,000.00	Títulos de Renta		$ 465,5
Fondo de Eventualidades	64,151.97	$ 300,000.—Bonos Bco. Hip. 8-1% 98% . .	$ 294,546.80	
Fondo de Responsab. de Accionistas . .	58,895.89	167,000.—Caja Hip. 8-1%, 97% . . .	162,569.25	
Fondo de Reserva	45,213.26	2,000.—Caja Hip. 8-2%, 95% . . .	1,900.00	
Fondo de Reserva de Accidentes. . . .	16,711.38	1,000.—Caja Hip. 7-1%. 91.5% . . .	915.00	
Reseguros por Pagar	18,391.17	10 Acciones Banco Hipotecario de Chile .	5,644.17	
Comisiones por Pagar	9,129.51		$ 465,595.22	
Siniestros por Liquidar	47,500.00	Muebles y Utiles		$ 12,35
Ctas. Ctes. con otras Compañías. . . .	3,181.35	Primas por Cobrar		22,89
Ganancias y Pérdidas	70,413.26	Letras por Cobrar		4,11
		Banco Nacional		19,56
		Caja de Ahorros		57
		Intereses por Cobrar		4,24
		Agencias		37,61
		Ctas. Ctes. con otras Compañías . . .		8,39
		Caja		8,20
		Accionistas		750,00
	$ 1.333,587.79			$ 1.333,58

GANANCIAS Y PERDIDAS

DEBE		HABER	
A Reseguros y cancelaciones	$ 123,053.21	Por Primas de Seguros	$ 371,97
A Siniestros	105,907.92		$ 371,97
A Comisiones, Contribuciones, Sueldos, Gastos, Generales, etc., etc.	85,340.28	Por Utilidad en Seguros	57,67
	$ 314,301.41	Por Intereses	17,84
A Utilidad en Seguros	57,672.70		
	$ 371,974.11		
A Castigo Gastos de Constitución, Muebles, etc. . .	$ 5,108.26		
A Utilidad Líquida	70,413.26		
	$ 75,521.52		$ 75,52

RICARDO PEÑA O.,
Contador.

JUAN M. HUDSON,
Gerente.

Revisados libros, cuentas y comprobantes, hemos encontrado todo conforme

M. PUIGGROS. **A. ALVAREZ B**

Certificamos que hemos examinado los libros, cuentas, comprobantes y cartera de la Compañía, por el semestre que terminó el 31 de Diciembre de 1918, y obtenido todos los datos y explicaciones que hemos pedido. En nuestro concepto, el Balance que antecede está debidamente preparado para demostrar la verdadera situación de los negocios de la Compañía, según los datos que tenemos y las explicaciones que hemos recibido, y de acuerdo con los libros de la Compañía.

Santiago, Enero de 1919.

SIDNEY-MERRIT & Cía. Contadores titulados.

LA FIEBRE AFTOSA (EPIZOOTIA)
Radicalmente curada por el
AFTOSANOL
OFRECEMOS PRUEBAS POSITIVAS A LOS AGRICULTORES
EL AFTOSANOL es el más poderoso desinfectante y curativo conocido

Su empleo es sumamente práctico y barato. Basta pincelar las partes afectadas. Con un frasco se curan más de veinte animales. No hay heridas, mataduras, ni INFECCIONES, por más rebeldes que sean, que resistan al AFTOSANOL.

Pida hoy mismo prospecto a los Agentes exclusivos
DE FERARY y Cía.
SANTIAGO. Casilla 3686, calle la Bolsa, Portal Nueva York 51

OFERTA ESPECIAL y LIMITADA. — Para dar a conocer el AFTOSANOL remitiremos a la vuelta de correo por la suma de $ 26, encomienda con dos litros de AFTOSANOL.

4746-26 A

TURF

VALPARAISO SPORTING CLUB

Las carreras de esta tarde

Apreciaciones y pronósticos

Muy interesante es el programa que para esta tarde nos ofrece la institución porteña. La prueba clásica y las carreras restantes que componen la reunión del Sporting Club, prometen desarrollos hermosísimos y llegadas estrechas; pues la calidad de la mayoría de los competidores y sus equitativas condiciones de pesos, nos hacen pensar que hoy se nos proporcionará una fiesta hípica llena de emociones.

Constituye la prueba fundamental de la reunión el Premio clásico "La Copa Mercurio" sobre una distancia de 1,600 metros, con la bonita recompensa de ocho mil pesos al caballo vencedor, más la donación condicional de un objeto de arte que hace la Empresa de "El Mercurio", de Valparaíso.

Pocas veces se ha presentado a disputar esta carrera, un lote de animales más seleccionado y homogéneo, circunstancias que agregadas al número crecido de adversarios en una distancia tan adaptable como la milla, hacen de la prueba un número del programa por demás interesante.

A nuestro juicio, consideramos que de todos los contendores inscritos, no se debe eliminar a ninguno, por que todos ellos cuentan con títulos suficientes para aspirar a la victoria y talvez, no sería de extrañar que el triunfo se lo adjudicase uno de lo menos cotizados.

Sin embargo, estimamos que algunos llevan un poco de más opción que los restantes y ellos según nuestro criterio, son: Danzig, Bishop, Last, Coqueta IV y Malita, pues Calais ha sido retirado.

Si el hijo de Mores, no ha sufrido ningún contratiempo y el desarrollo de la prueba se le presenta un poco favorable, creemos que debe ser el ganador, sin que por cierto esta apreciación importe una completa confianza en su triunfo. Bishop, nos gusta en vista de su buena performance de "El Derby", en que con 60 kilos remató 4.o en un tiro no muy favorable a sus medios y como ahora va en otras condiciones, podría resultar.

Sobre Last, aún cuando sus bonos han bajado mucho con la derrota en el Scurry, nosotros lo tenemos muy presente, porque sus condiciones de velocidad y sus hermosas victorias en ésta, son antecedentes que nos obligan a recomendarlo en el Placé. La hija de Your Majesty, no obstante de tener actuaciones disparejas, es un animal de calidad indiscutible que por sus últimos aprontes puede alternar con éxito en los puestos delanteros. Por fin diremos, que Malita, que por su nombre parece muy poca cosa, en nuestro concepto es considerada como buena, por lo cual, la recomendamos como la posible sorpresa.

En resumen de las apreciaciones hechas, daremos nuestras preferencias a Danzig, dejando en los placées: a Last y Bishop.

Comienza la tarde, con el Premio "Zig-Zag" sobre vallas y en una distancia de 2,600 metros; prueba que ha logrado reunir a un regular lote de adversarios.

Aún cuando en carreras de esta naturaleza, no se puede pronosticar con algún fundamento, por la condición de tratarse de una prueba de obstáculos, daremos sin comentario alguno nuestros preferidos. Ganador Almendrito y Placées Bolívar y Cómico.

La segunda prueba la constituye el Premio "El Diario Ilustrado", para dos años no ganadores sobre la distancia acostumbrada de 800 metros.

La circunstancia de ser productos nuevos, nos induce a tomar como única base para dar el pronóstico, la de las últimas informaciones que nos ha enviado nuestro corresponsal en la cancha. En consecuencia nuestro favorito es Egalité y en los lugares siguientes: Declaración y Ahuí.

Los 1,400 metros del premio "El Heraldo", para caballos de tres años perdedores, se presentan de muy difícil pronóstico, pues, ninguno de los candidatos se destaca con mayores títulos para el triunfo.

A pesar de lo dicho, nuestra carta es Vístula, que ya varias veces ha figurado en el marcador, sin dejar por esto de reconocer que en Majuelo lleva un serio contendor. Para el tercer placé vamos a designar a Com[illegible]ne, canddiato que podría re[illegible] de sorpresa.

Interesante y de di[illegible]nóstico promete ser el [illegible] Sucesos, sobre 1,600 me[illegible]rrera en la cual, más de la [illegible] de los inscriptos tienen justa[illegible]eranzas de adjudicarse los dos [illegible]quinientos pesos de recompe[illegible]l vencedor.

Chiflón es una bue[illegible]rta; Simplice, está muy bue[illegible] Fabia, a pesar del top weight puede ganar; Pacato va en condiciones recomendables; Cardenal va muy liviano y por último Minx, que a 50 kilos corre más que lo que el público se imagina. Como consecuencia, diremos que nuestros preferidos son: Minx, Chiflon y Simplice, en el orden de precedencia anotado.

Desde Hachazo hasta Ocampo, cualquiera puede ganar los 1,000 metros del premio "La Nación", cuya asignación es de tres mil pesos.

No se puede descartar a ninguno, porque a lo mejor sale ganando el candidato eliminado y en esta emergencia haremos nuestra elección según el concepto que tenemos formado sobre cada competidor. Para ganador recomendaremos a Memoria que está en condiciones sobresalientes. En el segundo y tercer lugar de la tabla, dejaremos a Rex White y Guardián, respectivamente.

Termina la tarde hípica con el premio La Unión, sobre 2,800 metros, que bien por la calidad de los elementos que han conservado su anotación, podría designársele como un segundo clásico del programa de hoy.

No obstante los 63 kilos que cargan los representantes de Kangaroo, son a nuestro entender los adversarios con más títulos al primer puesto, pues, sus últimas excelentes performances nos confirman estas apreciaciones. Sus rivales más temibles son: Bayaceto, que si ha recuperado sus formas puede ser el vencedor; Rawa Ruska, que va en condiciones muy recomendables; Sidney, que lleva sólo 47 kilos; Turpin, que sabemos ha mejorado de training y por fin, Rihue, que está en situación de repetir sus últimas victorias de ésta. Luego, nuestro pronóstico es el que sigue: ganador, Stud Kangaroo y placées, Rosicler III, Turpin y Sidney.

Resumen

1.— Almendrito, Bolívar y Cómico.
2.—Egalité, Declaración y Ahuí.
3.—Vístula, Majuelo y Compiegne.
4.—Danzig, Last y Bishop.
5.—Minx, Chiflon y Simplice.
6.— Memoria, Rex White y Guardián.
7.—Kangaroo, Rosicler III, Turpin y Sidney.

PROBABLES MONTAS Y COMPETIDORES PARA LAS CARRERAS DE ESTA TARDE EN VIÑA DEL MAR

1.a carrera.— 2,600 metros. — Tamarindo, C. Rosales; Jack Money, C. Miranda; Almendrito, F. Galleguillos; Fiosol, F. Muñoz; Bolívar, D. Maturana; Cómico, S. Rojas; Cilantro, P. Guerrero; Tenebroso, S. Soto.

2.a carrera.— 800 metros. — Detonación, J. Oregon; Gay Laddie, N. N.; Guignol, J. Salfate; Sancho Panza, H. Contreras; Ahuí, F. Madrid; Declaración, J. Osorio; Egalité, P. Rebolledo; Galana, A. Molina; Gracia, E. Solís; Sad, R. Muñoz; Tarifa, P. P. Quezada.

3.a carrera.— 1,400 metros. — Tilsitt, P. P. Quezada; Majuelo, H. Contreras; Silver, P. Rebolledo; Cora, A. Silva; Raylus, H. Michaels; La Lune II, J. Oregón; Vístula, A. Molina; Compiegne, Alfonso Silva; Fé, H. Ramírez.

4.a carrera.— 1,600 metros. — Danzig, Epsom; Fernet; Le Rhone, Bishop, Calais, no corre; Campoamor, R. Flores; Last, M. Baeza; Old, P. Rebolledo; Coqueta, V. Jara; Malita, A. Silva.

5.a carrera.— 1,600 metros. — Fabia, J. Salfate; Tirteo, E. Escobar; Taray, V. Jara; Pacato, H. Michaels; Minx, P. Rebolledo; Alice Belle, H. Ramírez; Silver Lassie, A. Silva; Chiflon, No corre; Música, R. Flores; Vesubiana, A. Molina; Eslabón, N. N.; Cardenal, J. Osorio; Simplice, J. Oregón; Platon, N. N.

6.a carrera.— 1,000 metros. — Hachazo, E. Escobar; Pisanella, M. Verdejo; Puntete, J. Salfate; Bretaña, P. P. Quezada; Memoria, L. H. Fuentes; Guardián, M. Pérez; Rex White, A. Molina; Foquita, R. Flores; Mrs. Joe, J. Osorio; Ocampo, A. Silva.

7.a carrera.— 2,800 metros. — Captain, no corre; Rosicler III, J. Salfate; Rawa Ruska, V. Jara; Bayaceto, P. Rebolledo; La Victoire, R. Cerda; Sydney, R. Díaz; Tablilla, M. Pérez; German, G. Adasme; Panguilemu, E. Escobar; Bright Girl, L. H. Fuentes; Turpin, H. Contreras; Apoquindo, A. Silva; Glengarry, J. Arancibia; Herculano, J. Osorio; Rihue, J. Oregón; Titanic, A. Molina;

PARA LOS BANQUETES
SE TOMA EL
GRAN VINO
Santa Elena
Pídalo en el centro por teléfono 1890, a
Alfredo Blanchard
El importador de licores finos, cigarros habanos y
TE
Calle Bandera N.o 176

¡¡Llegó la 1.a Partida!!
Tintas y Gomas de pegar:
Gato Negro
Black Hand
Diamond
Boy Scout
Las mejores calidades de plaza
Ofrecemos liberales descuentos a Comerciantes al por mayor y en contratos.
Fernando Orrego & C.o
Casilla 7533 - Compañía 1301 - Teléfono 1505
11491-26-a

«MY LORD»
CIGARRILLOS
HECHOS CON TABACO MARILAND
27-A.

HIPODROMO CHILE

Las carreras de la mañana

Apreciaciones y pronósticos

Aunque no tan extenso como los anteriores, es sin embargo muy novedoso e interesante, el programa que se desarrollará en la mañana de hoy, en el Hipódromo Chile.

La reunión se inicia con los 600 metros del premio Ercilla, donde nos parece ver en Personaje, un candidato de primer orden, entre los más indicados, pues la carrera que produjo el Domingo pasado en la prueba de clausura, hace que hoy día, el hijo de Key West, tenga la primera opción y no trepidamos en hacerlo nuestro favorito. Para los placées indicaremos a Slava y Gregorita.

En la segunda carrera, nuestra carta es Practicanta, aunque ya El Territorio, la batió, en esta misma distancia, pero hoy, por los cinco kilos estamos por la hija de Posseur, para ganador. En el placé deben encontrarse, Parisiana, Tabernera y Niágara; a nosotros nos gustan El Territorio y Parisiana

De pronóstico difícil, se presentan los 1,200 metros, de la primera serie del premio Estampilla; pues desde L'Eclair hasta Ivy White, cualquiera puede ganar. Hacemos excepción de Romancierne, cuya presencia es dudosa. Analizando un poco el lote, nos parece que Barbarroja a 54 kilos, va muy bien colocado, y es nuestro preferido para el primer lugar. Para los placées nos gustan Escoria y Leoncillo.

Quince anotados, ha reunido el premio El Socio, sobre 1,500 metros, y dada la distancia, que muchos de ellos van ha disputar por primera vez, es de pensar que pueda producirse alguna sorpresa. Sin embargo, nos parece que la pareja formada por Pasatiempo y Socio, es formidable, sobre todo que para Socio, la distancia no puede serle un inconveniente. En consecuencia dejamos al corral para ganador, y para placées Socio, Indián Chieff y Viana.

Una carrera de pronóstico muy incierto es la quinta carrera a pesar de lo reducido del lote. Aunque Floripina, carga el top weigth, a nosotros nos gusta para ganador. Para los puestos del placé, nos atrevemos a recomendar a Aureola y Batignolles.

La reunión termina, con la segunda serie, del premio Estampilla, donde los más indicados a triunfar parecen ser: Fragata, que con su triunfo del Domingo pasado hoy debe ser la favorita; Báltico que va a un peso muy cómodo; y Bobina, que regularmente que se encuentre, puede imponerse Resumiendo, nosotros vamos a dejar a Bobina en el primer lugar, y en los placées a Fragata y Báltico.

RESUMEN

1.a carrera: Personaje, Slava y Gregorita.
2.a carrera: Practicanta, El Territorio y Parisiana.
3.a carrera: Barbarroja, Escoria y Leoncillo.
4.a carrera: Stud Gomez, Socio, Indián Chieff y Viana.
5.a carrera: Floripina, Aureola y Batignolles.
6.a carrera: Bobina, Fragata y Báltico.

MONTAS Y COMPETIDORES PARA LAS CARRERAS DE LA MAÑANA

Primera carrera: Tintero, A. Godoy; Remadora, U. Núñez; Personaje, C. Pombet; Juvenil, M. Vergara; Gregorita, L. Riquelme; Baqueta, O. Montenegro; Pyjama, J. Montaner; Nun, A. Guerra; Tamboril, N. Astudillo; Slava, J. Pinto.

Segunda carrera: El Territorio, C. Quezada; Porro, C. Pombet; Practicanta, V. Fuentes; Parisiana, M. Vergara; Tabernera, A. Guerra; Louvre, J. Leiva; Sol de Mayo, N. N.; Trocadero, M. Soto A; Támiz, J. Pinto; Bonitilla, L. A Soto; 25 de Setiembre, L. Riquelme; Joe, Daniel 2.o López; Niágara, D. Astudillo; Gay Lady, L. Salinas.

Tercera carrera: L'Eclair, P. P

Chacra Subercaseaux
(Unicamente vinos finos de mesa)
Gran Vino — Rin Subercaseaux
Reservado — Blanco Escogido
Pinot — Id. Etiqueta dorada
De venta en los principales almacenes, hoteles y restaurants de la República

Farmacia y Droguería
CENTRAL
Estado 349, al lado de la casa Gath y Chaves.

VALPARAISO SPORTING CLUB

TEMPORADA DE 1919
Domingo 26 de Enero de 1919
Quinto día

PRIMERA CARRERA a las 14.30.—Premio ZIG-ZAG.—Vallas — 2,600 metros.—Para caballos que habiendo corrido carreras de saltos en esta temporada no hayan ganado—Handicap—Entrada $ 25—Premios: $ 2,500 al primero y $ 250 al 2o.

PREPARADOR	DUEÑO	NOMBRES	PESO	EDAD	SANGRE	PADRE	MADRE	TRAJE DEL JINETE
A. Luna	E. Feliú	1 **Tamarindo**	72	6	1/2	L'Aiglon	Sin anteced.	Chocolate y lac. a cuad. M ch., G l.
D. Yáñez	Tally Ho	2 **Jack Money**	71	4	7/8	Frondeur	Paper Money	Blanca y l. en ruedas, G azul
P. Bagú	Army and Navy	3 **Almendrito**	66	5	F	Almendro	Hungría	Lacre, M blan.y azules list, G azul
A. Muñoz	C. Alarcón	4 **Fiosol**	64	8	15/16	Fio	Soul	Azul y am. a cuad., G colorada
P. Marchesini	A. Ovalle V.	5 **Bolivar**	62	6	1/2	Fatal II	Sin anteced	Caqui, M neg. G neg. borla oro
S. Avila	V. M. Toledo	6 **Cómico**	58	6	F	Etelo	Lavabo	Azul, M verdes, G lacre
V. Castro	Sportsman	7 **Cilantro**	56	6	3/4	Fio	Alma	Café adornos oro, G lacre y oro
D. Galáz	C. Lyon	8 **Tenebroso**	56	6	38	Pousse Caf.	Sin anteced.	Azul marino, G blanca

SEGUNDA CARRRA a las 15.05.—Premio EL DIARIO ILUSTRADO.—800 metros—Para productos de 2 años nacidos en el país que no hayan ganado—Peso 56 kilógramos—Entrada $ 35—Premios: $ 3,500 al 1o. y 350 al 2o.

PREPARADOR	DUEÑO	NOMBRES	PESO	EDAD	SANGRE	PADRE	MADRE	TRAJE DEL JINETE
J. Celpa	V. Valencia	1 **Detonación**	56		F	Oran	Tea Rose	Blanca M lacres G azul
E. Emeres	C. Coghill	2 **Gay Laddie**	56		F	Eclair II	Ormodia	Bronce, M y G rasada
R. Amaro	F. Vassi	3 **Guignol**	56		F	Viraró	Lady Penguin	Guinda, M paja, G guinda
V. Castro	J. A. Cash	4 **Sancho Panza**	56		7/8	Sir Samuel	Euscara	Verde manzana, M lacres, braz. ver.
R. Pastene	M. A. Benaven	5 **Ahui**	54		F	Longchamps	Lolita	Azul turquesa, M oro, G blanca
D. Sandoval	S. Urrutia	6 **Declaración**	54		F	Oran	Surestada	Azul y blanco listado, G lacre
M. Cubillos	El Parque	7 **Egalité**	54		F	Burlesco	L'Astree	Azul y blan co en ruedas, G azul
I. Yáñez	P. Vergara	8 **Galana**	54		F	Eclair II	Villa	Morada, cintura, brazal. y G blanca
P. Polanco	Curimon	9 **Gracia**	54		A. A.	Eclair II	Queen Leaf	Naranja y neg. a cuad., M naran, G n.
P. Bagú	Army and Navy	10 **Sad**	54		F	Celso	Pesadilla	Lacre, M blan. y azules list,G azul
P. Marchesini	A. Urrea	11 **Tarifa**	54		15/16	Jerjes II	Salónica	Azul lun. lac., M azules, G lacre

TERCERA CARRERA a las 15.40—Premio EL HERALDO—1,400 metros—Para caballos de 3 años que no hayan ganado—Peso 58 kilógramos—Descargo a perdedores de 1 kilógramo por cada carrera perdida—Entrada $ 25—Premios $ 2,500 al 1o. y 250 al 2o.

PREPARADOR	DUEÑO	NOMBRES	PESO	EDAD	SANGRE	PADRE	MADRE	TRAJE DEL JINETE
R. Silva	A. Sabioncello	1 **Tilsitt**	53		F	Olascoaga	Farabutti	Amarilla costuras y G azul
E. Polanco	J. del C. Campo	2 **Majuelo**	51		F	Galloway	Mayorca	Azul y oro viejo en círculos
E. Emeres	G. Coghill	3 **Silver**	51		F	Viraró	Silver Glass	Bronce, M y G rosada
E. Emeres	G. Coghill	4 **Cora**	47		F	Le Rappel	Na-mi-ko	Bronce, banda, M y G rosada
C. Rodríguez S.	Souchez	5 **Raylus**	50		F	Mores	Gertrude W	Blanca, G azul
F. Rojas	R. Court A.	6 **La Lune II**	49		F	Greenan	Lune d'Or	Solf. y cele. list., M y G celeste
P. Polanco	El Laurel	7 **Vístula**	49		F	Volador	Caravana II	Azul, M coloradas y G blanca
J. Rodríguez S.	Urbión	8 **Copiegne**	43		F	Marte II	Cortejada	Salmón, M y G verdes
R. Muñoz	Waterloo	9 **Fe**	40		31/32	El Pícaro	Fiole	Café lunares oro

CUARTA CARRERA a las 16.15.—Premio LA COPA MERCURIO—1,600 metros—Carrera clásica cerrada—Para productos de 3 y 4 años—Peso de Reglamento—Entrada $ 100—Premios: $ 8,000 al 1o., $ 800 al 2o., $ 400 al 3o. y 800 al criador del ganador, si éste es nacido en el país.
"El Mercurio" de Valparaíso, obsequia una Copa al propietario que gane dos veces esta carrera.—En 1912 fué ganada por Perfecta, del señor J. Luis Walker.—En 1913 fué ganada por Comisario II, del Corral Burlesco.—En 1914 fué ganada por Old Boy, del corral Limited.—En 1915 fué ganada por Chulita, del señor B. F. Bernstein.—En 1916 fué ganada por Dorama, del corral El Record.—En 1917 fué ganada por Alison, del corral Dublin.—En 1918 fué ganada por Danzig, del señor M. A. Carvajal.

PREPARADOR	DUEÑO	NOMBRES	PESO	EDAD	SANGRE	PADRE	MADRE	TRAJE DEL JINETE
J. 2o. Vaccaro	M. A. Carvajal	1 **Danzig**	60	4	F	Mores	Trémula	Naranj., alam., brazalet. y G neg.
E. Emeres	G. Coghill	2 **Epsom**	60	4	F	Eclair II	Ormodia	Bronce, M y G rosada
P. Maldini	Alexmalva	3 **Fernet**	60	4	F	Barsac	Florida	Lila y negro listado
C. Rodríguez S.	P. Rosselot	4 **Le Rhone**	60	4	F	Barsac	La Loire	Verde man., braz. y G negra
C. Rodríguez S.	P. Rosselot	5 **Bishop**	55	3	F	Barsac	Bathilde	Verde man., braz., banda y G negra
F. Rojas	Corral Jackson	6 **Calais**	55	3	F	Pioneer	Parterre	Negra, M yG cereza
A. Rodríguez C	A. Leon A.	7 **Campoamor**	55	3	F	Pioneer	Transmute	Solf. huin, puñ., cuell. bot. y G neg.
A. Rodríguez	J. L. Walker	8 **Last**	55	3	F	Méhari	Nini II	Amarilla, G negra
P. Rebolledo	P. Etchepare	9 **Old**	55	3	F	Altanero	Bambú	Negro, M y G turquesa
L. A. Figueroa	B. F. Bernstein	10 **Coqueta IV**	53	3	F	Your Majest	La Niña	Rosa seca, G esmeralda
[illegible]	A. Sabioncello	11 **Malita**	53	3	F	Moschion	Necromancienne	Amarilla, costuras y G azul

QUINTA CARRERA a las 16.55.—Premio SUCESOS—Para caballos ganadores que no hayan ganado más de $ 10,000 y para caballos nacidos en Chile que se rematen por $ 4,000—Handicap—Entrada $ 25—Premios: $ 2,500 al 1o. y 250 al 2o.

PREPARADOR	DUEÑO	NOMBRES	PESO	EDAD	SANGRE	PADRE	MADRE	TRAJE DEL JINETE
C. Lacalle	Ossyris	1 **Fabia**	58	3	F	As de Espadas	Fabiola	Solferino, G oro
J. F. Valenzuel	Cruz Lila	2 **Tirteo**	56	4	7/8	Turín	Euscara	Amarilla, cruz y G lila
E. Emeres	Corral Jackson	3 **Taray**	54	3	F	Olascoaga	Azalea	Negra, M y G cereza
P. Marchesini	J. Fronda	4 **Pacato**	53	3	F	Pirapó	Avelina	Verde esmeralda, cruz plata
P. Rebolledo	T. González	5 **Minx**	50	4	1/2	Meltonian	Sin antecd.	Verde lunares y G lacre
A. Muñoz	G. Schlack	6 **Alice Belle**	49	4	F	Alanés	Wedding Belle	Blanco y negro listado, G blanca
E. Emeres	G. Coghill	7 **Silver Lassie**	49	3	F	Lauderdale	Villa	Bronce, M y G rosada
P. Bagú	Popeta	8 **Chiflón**	48	3	F	Eclair II	Chablis II	Morada, M y G blanca
D. Galáz	H. Williams	9 **Música**	48	4	F	Celso	Soyonara	Majentá, G negra
P. Bagú	C. E. Riofíro	10 **Vesubiana**	46	4	F	Calepino	Venecia	Colorad., cruzada turq. M o. G tur.
R. Amaro	R. Urgelles	11 **Eslabón**	45	4	F	Etolo	Elza	Solferino, cruzado blanco
P. Tonelli	A. Gatica	12 **Cardenal**	43	4	F	Siberien	Ravenne	Blanca brazal. negros, G blanca
P. Boncerio	Cruz Blanca	13 **Simplice**	43	3	F	Black Prin	Simonetta	Lacre ver.y c. bl. M ver., G bl. y l.
V. Castro	Pehuenco	14 **Platón**	40	6	F	Pirapó	Montana	Verde braz. bl., G amarilla

SEXTA CARRERA a las 17.35.— Premio LA NACION—Para caballos ganadores de más de $ 10,000—Handicap limitado entre 65 y 45 kilógramos—Entrada $ 30—Premios: $ 3,000 al 1o. y $ 300 al 2o.

PREPARADOR	DUEÑO	NOMBRES	PESO	EDAD	SANGRE	PADRE	MADRE	TRAJE DEL JINETE
L. Navarro	Stud No. 13	1 **Hachazo**	58	4		———	Hurgría	Blanco y cereza por mitad, G cereza
L. Navarro	Stud No. 13	2 **Pisanella**	51	5	7/8	St. Avonicus	Vira	Blanco y cer. por m., banda y G cer.
E. Vasconcelles	Fierro Viejo	3 **Puntete**	57	5	3/4	Defensor	Winnie	Oro, brazaletes y G granate
O. Rister	Solferino	4 **Bretaña**	52	5	F	Lord Bobs	Sonora	Solferino, G verde
R. Ramírez	J. de la C. Ibáñ	5 **Memoria**	52	6	1/2	Alanés	Sin anteced.	Gris perla, G lacre
H. Pérez	El Laurel	6 **Guardián**	51	6	3/4	Almendro	Guardina	Blanca y gran. list., M y G granate
P. Polanco	H. Pérez	7 **Rex White**	49	4	31/32	Defensor	Maya White	Azul, M coloradas, G blanca
E. Polanco	T. Mota	8 **Foquita**	48	4	F	Barsac	Estrella II	Solferino
A. Vargas U.	A. Vargas U.	9 **Mrs. Joe**	46	5	F	Le Samaritai	Buena Suerte	Azul oscuro, costuras y G oro
P. Rebolledo	Saint Jean	10 **Ocampo**	45	4	F	Oviedo	Mousmée	Crema y verde listado

SETIMA CARRERA a las 18.15.— Premio LA UNION—Para caballos ganadores—Handicap limitado entre 63 y 45 kilógramos—Entrada $ 45—Premios: $ 4,500 al 1o. y $ 450 al 2o.

PREPARADOR	DUEÑO	NOMBRES	PESO	EDAD	SANGRE	PADRE	MADRE	TRAJE DEL JINETE
F. Guzmán	Kangaroo	1 **Captain**	63	5	F	Barsac	Queen Victoria	Rosada, brazaletes y G blanca
F. Guzmán	Kangaroo	2 **Rosicler III**	63	4	F	Buckminster	My Luck	Rosada, braz., banda y G blanca
L. A. Figueroa	B. F. Bernstein	3 **Rawa Ruska**	55	5	F	Alanés	Cyllene	Rosa seca, G esmeralda
R. Pastene	L. Ramírez T.	4 **Bayaceto**	53	4	F	Le Rubicón	Inmortelle	Oro, faja, brazaletes y G azul
R. Cerda	N. Canelo	5 **La Victoire**	53	5	F	Almendro	Aleluya	Rosado y verde listado
R. Cerda	N. Canelo	6 **Sidney**	47	6	F	Americo	Bbrújula	Rosado y verde listado, banda verde
J. 2o. Vaccaro	Independencia	7 **Tablilla**	51	5	F	Almendro	Titagel II	Guinda seca, G negra, borla oro
P. Tonelli	P. Tonelli	8 **Germán**	50	5	F	Gonin	Myosoba	Azul m., granate braz., bl., G gran.
R. Pastene	Corral Jackson	9 **Panguilemu**	50	5	F	Sunbright	Glencat	Azul turquesa, M oro, G blanca
F. Rojas	M. A. Benavent	10 **Bright Girl**	49	5	15/16	Fio	Reticence	Negra, M y G cereza
R. Muñoz	Waterloo	11 **Turpin**	48	4	F	Barsac	Arromanches	Café lunares oro
P. Boncerio	Cruz Blanca	12 **Apoquindo**	45	4	F	Alanés	Cherry Ripe	Lacre y ver. cruz bl., M ver G b. y l.
V. Herrera	Figüe	13 **Glengarry**	46	5	F	Marte II	Wansbeck	Solf., faja bl., M solf, G bl.
C. Rodríguez S.	P. Rosselot	14 **Herculano**	45	3	F	Rampart	Red Rose	Verde manz., braz. y G negra
V. Herrera	San Pedro	15 **Rihue**	45	6	F	Olascoaga	Roseate Hue	Verde, banda bl., y lac. cruzada
I. Yáñez	San Vicente	16 **Titanic**	45	3	F	Jongleur	Madame Comfre	Morada, faja, M y G oro

PRONOSTICOS:

DIARIOS Y REVISTAS	1.a carrera	2.a carrera	3.a carrera	4.a carrera	5.a carrera	6.a carrera	7.a carrera
LA NACION	Almendrito Bolivar Cómico	Egalité Declaración Ahuí	Vístula Majuelo Compiegne	Danzig Last Bishop	Minx Chiflón Simplice	Memoria Rex White Guardián	Stud Kangaroo Rosicler III Turpin Sydney
EL TIEMPO NUEVO	Almendrito Fiosol Jack Money	Detonación Egalité Declaración	Vístula Majuelo Raylus	Danzig Bishop Last	Alice Belle Cardenal Chiflón	Memoria Rex White Puntete	Stud Canelo Sydney Bayaceto Rawa Ruska
EL ECO SPORTIVO	Almendrito Cómico Fiosol	Egalité Declaración Ahuí	Vístula Compiegne Fe	Danzig Last Coqueta IV	Minx Chiflón Fabia	Rex White Memoria Puntete	Stud Kangaroo Rosicler III Turpin Rihue
DEUTSCHE ZEITUNG	Cómico Almendrito Jack Money	Egalité Detonación Ahuí	Compiegne Embrollona	Danzig Old Bishop	Chiflón Música Taray	Memoria Puntete Rex White	Stud Kangaroo Rosicler III Bayaceto Turpin
EL DERBY	Almendrito Cómico Jack Money	Egalité Declaración Ahuí	Vístula Raylus Fe	Danzig Bishop Last	Fabia Música Alice Belle	Puntete Bretaña Guardián	Stud Kangaroo Rosicler III La Victoire Tablilla
EL BRUJO DEL TURF	Almendrito Tenebroso Jack Money	Declaración Egalité Ahuí	Majuelo Vístula Raylus	Danzig Coqueta Le Rhone	Pacato Chiflón Silver Lassie	Rex White Memoria Bretaña	Stud Canelo La Victoire Turpin Rosicler III
LA PATRIE	Almendrito Bolivar Cómico	Egalité Declaración Ahuí	Majuelo Vístula Raylus	Danzig Last Coqueta	Fabia Cardenal Música	Puntete Bretaña Rex White	Stud Kangaroo Rosicler III Tablilla Rihue
LAS ULTIMAS NOTICIAS	Tamarindo Jack Money Almendrito	Ahuí Egalité Declaración	Majuelo Silver Vístula	Danzig Bishop Coqueta IV	Vesubiana Pacato Simplice	Puntete Guardián Bretaña	Corral Kangaroo Captain Rawa Ruska Bayaceto

"LA MUNDIAL" Compañía Internacional de Seguros Generales

VIDA - INCENDIOS - RIESGOS MARITIMOS

DEPARTAMENTO DE VIDA — ACTA DEL SORTEO

En Santiago de Chile, a veinticinco de Enero de mil novecientos diecinueve, ante mí, se celebró el sexto sorteo de las pólizas con cláusula de amortización de la Compañía Internacional de Seguros generales "LA MUNDIAL".

Comparecieron a este acto, el Gerente don Carlos Mascaró Serrano; los Directores de Administración: don Belisario Busto Sánchez y don Octavio Undurraga Lazo, y los Sres. Mario Zañartu Cavero, Darío Zañartu Cavero, Carlos Castillo Alamos, Guillermo Wicks, Camilo Rufin F., J. Miguel Rodríguez, Justiniano Quezalaga, Gustavo García Díaz, Oscar Garcés Silva, Arturo González, Ithel Stewart, Oscar García, Ramiro Lavin, Jorge Villegas, Abel Quezada, Ismael Infante, Alejandro Acuña.

Entraron a dicho sorteo cuatrocientas diez pólizas y salieron favorecidas las pólizas Nms. 1628, de don Luis E. Swart, de Punta Arenas; 2289, de don Rogelio Silva Riquelme, de Talca; 3190, de doña Ema Párez v. de Middleton, de Santiago; 3456, de don Guillermo d'Hainaut, de Santiago, cuyas pólizas de cinco mil pesos cada una, quedan libres de pago futuro de premios.

Manuel Gaete Fagalde, **Notario Público**

ROBLE PELLIN

en 2x6 - 2x8 - 2x10 - 3x10 - 6x6 y 8x8x6 metros
OFRECEMOS puesto sobre carro cualquiera estació
en 2x4 - 2x6 - 2x8 - 2x10 - 1x10 - 4x4 - 4x6
y 6x6x4 1|2-5 y 6 varas

Despachos rápidos con carros propios

ALONSO Y DIEZ

Delicias 2827
SANTIAGO

Casilla 43
PITRUFQUEN

PATENTES DE INVENCION

Al Ministerio de Industria y Obras Públicas se han presentado los siguientes inventores solicitando del Supremo Gobierno patente de privilegio por los inventos que se indican:

Don Pedro Arisnavarreta, para "Un mecanismo que permite determinar la superficie de los cueros curtidos en centímetros cuadrados, conjuntamente con la antigua medida en pies cuadrados."

Dn Manuel A. Marti, para "Un aparato para apretar un contrafuerte con borde, conjuntamente con el corte del calzado, contra el talón de la horma."

Don Augusto Hetzler Roget, para "Un nuevo tipo de herradura que se ajusta a la uña del caballo sin necesidad de clavos, pudiéndose quitar y poner con facilidad".

El señor Henry Frank, para "Un nuevo sistema de bombas para líquidos, aspirante e impelente, sin intercalación de válvulas.

El señor George Charles Chadwich, para "Un aparato destinado a descargar carbón y otras mercaderías desde los buques."

El señor George William S. Simpson, para "Un procedimiento y su aparato para tratar soluciones o jugos azucarados."

The Menco-Elma-Syndicate Limited de Londres para "Un engranaje de sistema perfeccionado para cambio de velocidad, de marcha y frenaje de aplicación especial a los coches automóviles."

En cumplimiento de las disposiciones supremas reglamentarias de las patentes de invención se da el presente aviso y se previene al público que las oposiciones de los que se consideren perjudicados en sus derechos se aceptarán en esta Oficina durante 30 días a contar desde esta fecha.

Santiago, 23 de Enero de 1919.

EL JEFE DE LA OFICINA DE PATENTES DE INVENCION

28-A

FUNDAS

de asientos para todos los modelos de automóviles, sobre medida y al por mayor fabrica

BASTEN y C.o
San Martin 762, Telf. 2776.
11433-26-a.

Automóvil Ford

bien presentado, motor excelente, neumáticos nuevos, fundas, caja de herramientas, etc., vendo en $ 3,300 al contado. San Martin 762, teléfono 2776. 11432-26-a.

VENDO RESTAURANT

con quinta de Recreo antiguo y acreditado por ausentame del país, muy barato. Ver par creer. Casilla No. 8027.

x-12078-27-A

"La Salvadora"

SOCIEDAD DE SEGUROS MUTUOS SOBRE LA VIDA

Habiendo fallecido el asegurado de Santiago señor Ricardo Muller Fitting, tenedor de la póliza número 4,864, hasta por $ 20,000, se avisa a los señores asegurados que, en virtud del art. 6 de su contrato de póliza, deben pasar a la oficina de la Compañía, Morandé número 57, a pagar la respectiva cuota mortuoria.

EL GERENTE.

Santiago, Enero 25 de 1919.

11483-26-a.

Ferrocarril Transandino DE CHILE

F C T C

OFICINA DE INFORMES
Calle Morandé 291
— SANTIAGO —

Teléfono 695
Casilla 198

W. WILSON BRIDGE
Agente

Sociedades Anónimas

Compañía Minera de Tocopilla

Se ha acordado repartir un dividendo de

DOCE Y MEDIA LIBRAS ESTERLINAS POR ACCION

El pago se efectuará a razón de 10½ d., tipo a que se cotizaba el cambio cuando se acordó el dividendo.

Los señores Accionistas pueden pasar a retirar las cantidades que les correspondan, desde el día 5 del corriente mes, a la oficina de la Sociedad, Compañía 1264, de 9 a 12 M.

Santiago, 18 de Enero de 1919.

EL DIRECTORIO.
x-11991-26-a

"La Mundial"

COMPAÑIA INTERNACIONAL DE SEGUROS GENERALES

Por acuerdo del Directorio, en sesión del 13 del presente, cito a Junta General extraordinaria de Accionistas para el día 7 de Febrero próximo, a las 16 horas, en el local de la Compañía, Bandera 239, con el objeto de ratificar el acuerdo adoptado por la Junta General de Accionistas de 5 de Noviembre del año de 1918 y autorizar al directorio para solicitar del Supremo Gobierno la reforma del artículo 4.o de los estatutos, en el sentido de aumentar el número de acciones a diez mil, con $ 100 pagados y $ 100 de responsabilidad.

Santiago, 23 de Enero de 1919.

CARLOS MASCARO SERRANO
Director-Gerente

11434-7-b.

COMPAÑIA Chilena de Tabacos

JUNTA GENERAL ORDINARIA DE ACCIONISTAS

Se cita a los señores Accionistas a Junta General Ordinaria para presentarles la Memoria y Balance de las operaciones de la Compañía, correspondientes al segundo semestre de 1918, para el día 27 de Enero en curso, a las 2 P. M., en el local de la Bolsa Comercial, calle Blanco N.o 881.

Valparaíso, Enero 15 de 1919.

FERNANDO RIOJA,
Presidente.

Compañía Chilena de Tabacos

TRANSFERENCIA DE ACCIONES

El Registro de Accionistas quedará cerrado desde el 17 al 27 del actual, ambos inclusive.

Valparaíso, Enero 15 de 1919.

27-A EL GERENTE.

COMPAÑIA DE SALITRES — Y — Ferrocarril de Agua Santa

DIVIDENDO

De orden del Consejo Directivo, se avisa a los señores accionistas que, desde el Lunes 20 del presente Enero, se comenzará a pagarles un dividendo interino de **dos y medio por ciento,** equivalente a **cinco chelines** por acción.

El pago se hará aquí y en Santiago por el Banco de A. Edwards y Cía., y a los accionistas residentes en el país se les pagará en moneda corriente al tipo de cambio que el mismo banco fije para el Sábado 18 del presente.

El registro de transferencia de acciones estará cerrado desde el Lunes 13 del presente hasta el Martes 21, ambos días inclusive.

Valparaíso, 7 de Enero de 1919.

JUAN G. SEARLE,
Director-Gerente.

28--a

COMPAÑIA DE CONSUMIDORES DE GAS DE SANTIAGO

En las oficinas de esta Compañía, calle Santo Domingo N.o 1061, de 10 a 12 y de 14 a 17 hs. (2 a 5 P. M.) se pagará a los señores Accionistas el dividendo de 9%, o sea de $ 4.50 por acción, que acordó la Junta General de Accionistas en sesión del 24 del presente.

Santiago, Enero 24 de 1919.

11462-29-a **Pedro Errázuriz Tagle,** GERENTE.

Nueva Compañía Minera — DE — "Las Vacas"

Se avisa a los señores subscriptores de las nuevas acciones emitidas por esta Compañía para aumentar su capital, que el valor de ellas, o sea de CINCO PESOS por acción, debe pagarse en la oficina de la Compañía (Urriola 65) desde la fecha hasta el 5 de Febrero próximo.

Valparaíso, 25 de Enero de 1919.

El Directorio.

3-B

Sociedad Anónima Patentes "Duvieusart"

Se cita a Asamblea General Extraordinaria de Accionistas para el día 29 de Enero, a las 17 horas en su local: Bandera 261, con el objeto de discutir el aumento del capital social.

EL DIRECTORIO.
x-11932-27-a.

Compañía Telégrafo Comercial

Dividendo N.° 18

Desde el Martes 28 del corriente mes se pagará en las oficinas del Banco Español de Chile, en Valparaíso, Santiago y Concepción el dividendo de $ 2, por acción acordado en Junta de Accionistas, celebrada el 24 del presente.

Santiago, Enero 25 de 1919.

El GERENTE.
28-A

"La Valparaíso"

Compañía de Seguros Contra Incendios, Riesgos Marítimos, etc.

Cochrane N.o 879
Valparaiso

Capital Subscripto. . .	$ 2.000,000.00
Capital Pagado	1.000,000.00

BANQUEROS
BANCO A. EDWARDS & Co.

CONSEJO DIRECTIVO

PRESIDENTE	VICE-PRESIDENTE
Don Jorge Etchegaray	Don Ricardo W. James

CONSEJEROS

Don Max Fontaine
Don Francisco Sampaio
Don Eduardo Deves
Don Arturo García
Don José M. Ríos Arias

GERENTE:
Don Ricardo Swett O.

Agentes generales en Santiago:
JORGE PHILLIPS y Cía.

Agencias en todas las principales ciudades de la República.

FERROCARRIL Puerto y Balneario de Quinteros

En conformidad a los Estatutos, cítase a los señores Accionistas a Junta General Ordinaria, para el 31 del presente, a las 15 hs., en las oficinas de la Sociedad, Estado número 91, oficina 26 y 27.

Santiago, 21 de Enero de 1919.

EL VICE-PRESIDENTE.
31-A

Compañía de Refinería de Azúcar de Penco

En conformidad a lo dispuesto en el Art. 31 de los Estatutos, se cita a los señores Accionistas a asamblea general ordinaria para el Miércoles 29 del presente, a las 14 horas, en la oficina de la Compañía, Cochrane N.o 639 (2.o piso).

El Registro de Accionistas permanecerá cerrado desde el 21 hasta el 29 del mes en curso.

Valparaíso, Enero 18 de 1919.

EL GERENTE.
29-A

"LA REPUBLICA"

Compañía de Seguros Contra Incendio, Riesgo de Mar y Lucro Cesante. En conformidad a lo dispuesto en el art. 32 de los Estatutos, se cita a los señores accionistas a Junta General Ordinaria para el Viernes 31 del presente a las 16 horas en las oficinas de la Compañía, calle Bandera 240.

Santiago, 25 de Enero de 1919.

LUIS KAPPES G.,
Gerente.

11481-30-A

Banco de Chile

Desde el Lunes 27 del presente se pagará a los señores Accionistas el dividendo de 8 pesos por acción y dividendo extraordinario de 1 peso por acción acordados en la Junta General celebrada hoy.

Santiago, 25 de Enero de 1919.

PEDRO A. TORRES
DIRECTOR GERENTE

BANCO ESPAÑOL DE CHILE

Desde esta fecha se pagará a los señores Accionistas

EL DIVIDENDO DE $ 7 POR ACCION

acordado en la Junta General del 20 del presente.

Santiago, 21 de Enero de 1919.

José Ureta E.,
GERENTE.

30-A

Banco Italiano

Para los efectos del art. 48 de los Estatutos queda cerrado el Registro de Transferencia de Acciones, desde esta fecha, hasta el 30 del corriente mes inclusive.

Valparaíso, 20 de Enero de 1919.

EL GERENTE.

30-A

Banco Italiano

De conformidad a lo dispuesto en los artículos 43 y 44 de los Estatutos, se cita a Junta General Ordinaria de Accionistas, para el Jueves 30 del presente mes, a las **3 P. M.** (15 horas), en calle Cochrane N.o 919.

Valparaíso, 20 de Enero de 1919.

EL PRESIDENTE.

30-A

C. S. A. V.

Compañía Sud-Americana de Vapores

VIAJES DIRECTOS Y RAPIDOS A CRISTOBAL EN 14 DIAS

Los siguientes vapores saldrán próximamente para la ZONA DEL CANAL (CRISTOBAL):

Vapor "AYSEN", capitán Rasmussen, el Miércoles 15 de Enero, a las 16 horas.

Vapor "HUASCO", capitán Carswell, el Miércoles 29 de Enero, a las 16 horas.

Harán escala en Coquimbo, Antofagasta, Iquique, Arica, Mollendo, Callao, Salaverry y Paita. Después de atravesar el Canal llegarán a Cristóbal el 29 de Enero y 12 de Febrero, respectivamente.

Tendrán espléndidas conexiones con vapores para Europa, y con los lujosas naves de la United Fruit Co., que zarpan de Cristóbal para New York y New Orleans.

En Antofagasta y Arica combinarán con los trenes internacionales a La Paz, que salen los días Sábados y Lunes a las 19.50 y 16 horas, respectivamente.

VAPOR PARA ETEN

El vapor "LIMARI", capitán Suárez, saldrá para Eten e intermedios el Sábado 11 de Enero, a las 16 horas, con escala en Coquimbo, Huasco, Caldera, Chañaral, Taltal, Antofagasta, Gatico, Tocopilla, Iquique, Caleta Buena, Pisagua, Arica, Mollendo, Chala, Pisco, Cerro Azul, Callao, Huacho, Supe, Euarmey, Casma, Samanco, Chimbote y Salaverry.

ONTERS PLAZA,
Gerente.

AGENTE: Carlos Rogers, Bandera esquina de Moneda.— **SUB-AGENTES:** Santiago H. Spencer, Huérfanos 948.— Expreso Villalonga, Agustinas 848 y Compañía de Transportes Unidos, Estado esquina Delicias.

VINA
CONCHA y TORO
Obsequiará a sus clientes con un
SORTEO DE 25,000 PESOS
que se efectuará ante notario el
6 de Septiembre de 1919
Distribuído en la siguiente forma:
1 GRAN PREMIO de... $ 10,000
8 premios de $ 1,000... 3,000
10 premios de $ 500... 5,000
20 premios de $ 200... 4,000
30 premios de $ 100... 3,000
64 premios $ 25000
Por cada CUARENTA PESOS de compra se regalará un número.
Los vales se canjean en la Oficina:
MONEDA N.o 1030
y en la Bodega:
MANUEL RODRIGUEZ 42

Cancino; Galia, J. Vergara; Duke, M. Michaels; Barbarroja, J. Leiva; Costanera, L. A. Orellana; Leoncillo, U. Núñez; Retozona, V. Fuentes; Juliano, A. Godoy; Escoria, L. A. Soto; Romancienne, no corre; Ivy White, J. Pinto.

Cuarta carrera: Pérfido, J. Vergara; Bruja, A. Godoy; Viana, C. Pombet; Rolandito, M. Michaels; Indián Chieff, M. Gamboa; Pasatiempo, P. P. Cancino; Centolla, M. Vergara; Socio, L. A. Orellana; Chilca, A. Villagra; Sa Nó, N. N.; Girl, L. A. Soto; Uva Negra, J. Pinto; Nail, L. Riquelme; Chulinga, O. Montenegro; Icneumou, Daniel 2.o López.

Quinta carrera: Floripina, C. Pombet; Houghmagandie, A. Pardo; Radium, U. Núñez; Aureola, A. Godoy; Furlana, J. Leiva; Batignolles, L. A. Orellana; Good Luck, L. Riquelme; Tucapel, J. Asluciaga.

Sexta carrera: Regata, L. A. Orellana; Diáfana, N. González; Jacob, O. Orellana; Estrella Polar, P. P. Cancino; Bobina, M. Michaels; Dichosa, A. Guerra; Oregón, J. Montaner; Báltico, J. Leiva; Fragata, L. A. Soto; Ratisbona, A. Villagra; Obligado, L. Riquelme; Caupolicán, Daniel 2.o López; Muro, N. N.

PRONOSTICOS DE LA PRENSA

Valparaíso Sporting Club

SITUACION ACTUAL

		G.	P.
1	Mustafá	14	34
2	El Mercurio (Valp.)	13	37
3	El Diario Ilustrado	12	38
4	Deutsche Zeitung	12	37
5	El Derby	11	33
6	La Nación	10	41
7	El Eco Sportivo	10	37
8	Las Ultimas Noticias	10	35
9	Yo sé todo	8	37
10	El Mercurio	8	36
11	La Patrie	8	34
12	La Patria de los Aliados	8	29
13	El Brujo del Turf	7	38
14	La Unión (Valparaíso)	7	31
15	La Semana Cinematográfica	7	36
16	Zig Zag	7	34
17	El Tiempo Nuevo	6	32
18	El Heraldo	6	31
19	La Unión	6	27

HIPODROMO CHILE

		G.	P.
1	El Derby	49	207
2	El Mercurio	48	229
3	La Unión	47	219
4	El Diario Ilustrado	43	217
5	El Brujo del Turf	42	228
6	La Patria de los Aliados	41	219
7	La Nación	40	221
8	Yo sé todo	39	196
9	Deutsche Zeitung	37	191
10	Las Ultimas Noticias	35	210
11	El Eco Sportivo	30	170

NOTICIAS DIVERSAS

El Clásico Champión Stakes

El próximo Domingo, se disputará en Viña del Mar, este importante clásico, cuyas condiciones son las siguientes:

Premio Champión Stakes: (Carrera clásica cerrada). — 2.400 metros.— Para Omnium.— Peso de Reglamento.— Recargo a los ganadores de premios Reglamentarios o Clásicos desde el 1.o de Julio de 1918 de dos kilos por cada premio ganado desde igual fecha.— Entrada: $ 80 en dos cuotas, de $ 30 el 11 de Noviembre de 1918 y de $ 50 el Lunes anterior al día de la carrera.— Premios: $ 8.000 al 1.o, 800 al 2.o, 400 al 3.o y 800 al criador del ganador, si éste es nacido en el país.

Están inscritos:

Army, Alejo, Brest, Buñuelo, Bishop, Calais, Captain, Carbine, Cuncumen, Cristóbal Colón, Critica, Clavija, Capucine, Epsom, Fatherless, Febo, Fernet, Herculano, Infantita, La Victoire, Mariman, Marqués de Rical, Normandía, Peter Pan, Pobrecito, Priorato, Rosicler III, Rawa Ruska, Sidney, Turpin, Titanic, Tajamar.

Nota: La 2.a cuota debe ser pagada al contado el día de su vencimiento, para que el caballo inscrito conserve su anotación.

Captain. — Este representante del Stud Kangaroo, no tomará par te hoy en la prueba final en el Valparaíso Sporting Club.

Calais. No cumplirá su inscripción, en el clásico La Copa Mercurio, esta tarde en Viña del Mar.

Froilán Tapia.— Este antiguo profesional, comenzará nuevamente a ejercer su profesión, y desde el próximo Domingo aceptará compromisos de monta.

Realización
Paletóes pura seda, para playa:
DESDE $ 75
Modelos de última novedad.
Paletóes en hilo seda:
A $ 26
FABRICA DE TEJIDOS DE PUNTO
Estado 26
11438-29-a

Dr. GIANELLI
Especialidad en sífilis, piel, vías urinarias.
21 DE MAYO 562
Consultas: 1 a 6.

HIPODROMO CHILE

5.as CARRERAS DE VERANO

Domingo 26 de Enero de 1919

PRIMERA CARRERA a las 9 ...—Premio **ERCILLA** 1a. Serie.—Omnium Handicap.—Inscripción $ 15.—Premios: $ 700 al 1o. y $ 100 al 2o.— Distancia 600 metros.

PREPARADOR	DUEÑO	NOMBRES	PESO	EDAD		PADRE	MADRE	TRAJE DEL JINETE
A. Rodriguez	C. Rodríguez C	1 Tintero	61	4	3|4	Almendro	Guardiana	Rosada, rosadas, rosada
Propietario	U. Verdugo	2 Remadora	60	6	1|2	High Strike	May Rose II	Verde est. ro, verddes, rosada
S. González	Tally Ho	3 Personaje	59	3	F. S.	Key West	Chilena	Blanco y lacre en ruedas, azul
Propietario	E. E. Reyes	4 Juvenil	51	3	1|2	Julio César	Chilena	Lacre y negro por mitad
Propietario	J. Rojas	5 Gregorita	47	3	1|2	Vite	Sin anteced.	Azul est., am., azules, amarilla
C. Pérez	H. Pérez	6 Baqueta	47	4	12|	Mr. Root	Sin anteced.	Lacre y blanc. list., lacres, lacre
A. Aguilera	J. Taher	7 Pyjama	46	5			Pavia	Morada, moradas, morada
A. Guerra	S. Guerra	8 Nun	45	3	3|4		Baraja	Rosado cuello y puños negros, negra
A. Zúñiga	L. Schenone	9 Tamboril	44	3	7|8	Turín	Dormida	Cereza, azules, azul
E. Muñoz	A. Miranda	10 Slava	42	E	15|16	L' Aiglon	Sin anteced.	Blanca, lacres, blanca

SEGUNDA CARRERA a las 9 25.—Premio **EMPERADOR.**—Para no ganadores de $ 3,000 en premios.—Handicap.—Inscripción $ 20.—Premios: $ 1,000 al 1o. y $ 100 al 2o.—Distancia 1,100 metros.

PREPARADOR	DUEÑO	NOMBRES	PESO	EDAD		PADRE	MADRE	TRAJE DEL JINETE
V. Jofré	E. E. Reyes	1 El Territorio	58	5	1|2	Julio César	Chilena	Lacre y negro por mitad
S. González	Liguria	2 Porro	56	3	F. S.	Rolando	Fougere	Lacre, lacres, verde
Propietario	C. Fuentes	3 Practicanta	53	4	1|2	Posseur	Chilena	Salmon lun. negros, azuul marino
A. Zúñiga	J. Casas R.	4 Parisiana	52	3	1|2	Fio	Sin anteced.	Guinda cint. y brazalet. o., guinda
J. Donati	L. Araya	5 Tabernera	50	4	1|2	Turín	Sin anteced.	Lacre, moradas, morada
J. Cavieres	Banzai	6 Louvre	49	3	F. S.	Lord Bobs	Atenta	Plomo oscuro, lacre
J. J. Munita	Mabille	7 Sol de Mayo	49	6	F. S.	Lord Bobs	Túnica	Bronce, silf. braz.,br., solferina
	R. Court	8 Trocadero	48	3	F. S.	Marte II	Vira	Solf. y celest. listado, celestes, cel.
J. F. Valenzuela	A. Ortega	9 Tamiz	47	3	15|16	Turín	Clorinda	Cáscara, guinda, cáscara
I. Espinoza	R. Valenzuela	10 Bonitilla	47	4	A. A.	Oran	Chinchilla	Oro cruz lacre, oro, lacre
F. Bernal	J. Correa	11 25 de Setiembre	44	3	A. A.	Julio César	Miss Zulema	Oro, oroy azul en r., azul
F. Bernal	A. Vera	12 Yoe	43	3	1|2	Altanero	Sin anteced.	Habanos, azules, azul
S. González	Titán	13 Niágara	42	3	F. S.	Marte II	Canadá II	Verde, verdes, café
B. Palominos	Mariposa	14 Gay Lady	40	3	3|4	Alanés	Lady II	Azul, lacres, azul ylacre

TERCERA CARRERA a las 9.50.—Premio **ESTAMPILLA** 1a. Serie.—Omnium Handicap.—Inscripción $ 20—Premios: $ 1,200 al 1o. y $ 200 al 2o.—Distancia 1,200 metros.

PREPARADOR	DUEÑO	NOMBRES	PESO	EDAD		PADRE	MADRE	TRAJE DEL JINETE
J. Méndez	R. López	1 L'Eclair	58	4	F. S.	Eclair II	Hermita II	Morado torn. adornos ycoc., oro
J. J. Munita	L. Pérez R.	2 Galia	57	5	F. S.	Lord Bobs	Canadá II	Granate, granates, verde
S. Silva	Los Alamos	3 Duke	55	4	F. S.	Altanero	Licisca	Blanco y celeste listado, colorada
A. Huerta	J. Besa	4 Barbarroja	54	5	1|2	L'Aiglon	Sin anteced.	G. perla y oro en ruedas, negra
M. Maldonado	F. Villa	5 Costanera	54	4	22|32	Constant	Meva	Amarilla, amarilla y lac. list., lacre
A. Castro	W. Serei	6 Leoncillo	54	4	15|16	Cambronne	Leo	Lacre brazal., verdes, verde
A. Zúñiga	Indíjena	7 Retozona	53	5	1|2	Royal Flight	Sin anteced.	Morado, moradas, oro
C. de la Cerda	D. Reveco	8 Juliano	52	4	F. S.	Altanero	Fredia	Verde, verdes, colorada
F. Rojas	F. C. Prain	9 Escoria	52	4	F. S.	Jack's Green	Best Girl	Oro viejo, negras, blanca
S. González	Liguria	10 Romancienne	50	4	31|32	Rolando	Bella Lola	Lacre, lacres, verde
M. Collao	R. Guzmán	11 Ivy White	45	6	15|16	Defensor	Lady White	Amarilla, oro, oro

CUARTA CARRERA a las 10.15.—Premio **EL SOCIO.**—Handicap.—Para hakc.—Inscripción $ 15.—Premios:$ 800 al 1o. y 100 al 2o.—Distancia 1,500 metros.

PREPARADOR	DUEÑO	NOMBRES	PESO	EDAD		PADRE	MADRE	TRAJE DEL JINETE
C. Ruz	L. Araya	1 Pérfido	58	4	1|2	Le Rappel	Sin anteced.	Lacre, moradas, morada
E. Muñoz	J. La Paz	2 Bruja	57	4	3|4	Le Roi d'Is	Dormida	Celeste, celestes, rosada
S. González	Liguria	3 Viana	56	3	F. S.	L'Aiglon	Silesia	Lacre, lacres, verde
V. Jofré	M. Vargas	4 Rolandito	54	5	3|4	Rolando	Raining	Granate cruz, amarillas, granate
Propietario	R. Moreno	5 Indian Chieff	53	6	1|2	Bell Royal	Sin anteced.	Amarilla, gran lista am., negra
V. Jofré	C. A. Gómez	6 Pasatiempo	52	4	3|4	Miserable	Lagartija II	Verde, blancas, verde
V. Jofré	C. A. Gómez	7 Socio	51	44	7|8	Orwin	Bohemia	Los mismos con banda
Propietario	E. E. Reyes	8 Centolla	51	3	F. S.	Jou Jou	Miss Chile	Lacre y negro por mitad
M. Collao	C. Rodríguez	9 Chilca	50	4	15|16	Celso	Coralia B.	Verde, rosadas, rosada
A. Huerta	Moller	10 Sa Nó	49	3	F. S.	El Pícaro	Noemí	Celeste alam. oro, oro
A. González	P. Etchepare	11 Girl	48	3	1|2	Altanero	Sin anteced.	Negra, turquesa, turquesa
J. Ibarra	T. González	12 Uva Negra	44	3	1|2	Orwin	Chilena	Verde lunares lacres, lacre
D. Velásquez	H. López	13 Nail	43	3	3|4	Viraró	Quitz	Rosa seca, turquesa, turquesa
A. Rodriguez	C. Rodríguez C	14 Chulinga	41	6	7|8	Prin Florize	Chula	Rosada, rosadas, rosada
M. Soto	E. Dighero	15 Icneumon	41	3	F. S.	Orwin	Rinconada	Verde cr. bl., lacres, lacre

QUINTA CARRERA a las 10.40.—Premio **ERCILLA** 2a. Serie.—Omninm Handicap.—Inscripción $ 15.—Premios: $ 700 al 1o. y $ 100 al 2o.— Distancia 600 metros.

PREPARADOR	DUEÑO	NOMBRES	PESO	EDAD		PADRE	MADRE	TRAJE DEL JINETE
Propietario	S. González	1 Floripina	63	8	7|8	L'Aiglon	Florida	Verde, oro br. verdes, oro
A. Zúñiga	J. Casas R.	2 Houghmagandie	62	5	1|2	Alanés	Sin anteced.	Guinda cint. y brazalt., o. ,guinda
Propietario	U. Verdugo	3 Radium	59	6	1|2	Hermete Nov	Chilena	Verd. est. rosa, verdes, rosada
M. Maldonado	Titan	4 Aureola	54	7	15|16	Hassard	Lady Ivy	Verde, verdes, café
J. B. Castro	C. Amaro	5 Furlana	53	3	F. S.	L' Aiglon	OVLG068L	Granate, azulino, blanca
J. F. Valenzuel.	San Marcial	6 Batignolles	52	7	3|4	Mauser	Viyella	Rosada, blancas, rosada
J. Rojas	E. Cifuentes	7 Good Luck	49	E	1|2	Pousse Café	Sin anteced.	Oro cruz neg., oro, negra
A. Aguilera	No. 13	8 Tucapel	48	8	1|2	Oidor	Chilena	Blanco y cereza por mitad, cereza

SEXTA CARRERA a las 11.05.—Premio **ESTAMPILLA** 2a. Serie.—Omnium Handicap.—Inscripción $ 20—Premios: $ 1,200 al 1o. y $ 200 al 2o.—Distancia 1,200 metros.

PREPARADOR	DUEÑO	NOMBRES	PESO	EDAD		PADRE	MADRE	TRAJE DEL JINETE
S. González	M. Barrientos	1 Regata	58	5		Inesita	3|4 Royal Flight	Verd. y b en r., verdes, amarilla
D. López	A. Astete	2 Diáfana	57	5		Ormodia	F. S. Eclair II	Blanco cruz, violetas, violeta
L. Aravena	D. Venegas	3 Jacob	56	6		Sin anteced.	1|2 Scarpia	Morado lun. blancos, oro
M. Collao	S. Muñoz	4 Estrella Polar	55	6		La Prenda	3|4 L'Aiglon	Azul marino lun. celestes, azul
S. Silva	Film	5 Bobina	54	4		Sabandija	F. S. Jou Jou	Blanco y negro a cuadros
A. Guerra	D. Hernández	6 Dichosa	53	5		Kirry	F. S. Etolo	Granat y celeste list., blancas, gran.
J. Molina	M. Troncoso	7 Oregón	52	3		Sin anteced.	1|2 Oidor	Azul, lacres, oro
M. Soto	F. Osorio	8 Báltico	50	4		Faranz	F. S. Jou Jou	Guinda y gris en ruedas, gris
J. Espinoza	J. Besa D.	9 Fragata	48	4		La Prenda	3|4 Le Roi d'Is	Crudo rueda, azul y rubí, azul y rubí
V. Jofré	R. López	10 Ratisbona	48	4		Terraza	15|16 Royal Fligh	Morad. torn., adornos y coc., oro
F. Bernal	J. Correa	11 Obligado	47	3		Lijerita	7|8 Rodilard	Oro, oro yazul en r.., azul
G. Avila	V.M. Toledo	12 Caupolicán IV	45	5		Realidad	F. S. Oviedo	Azul, verdes, lacre
A. Huerta	J. Besa	13 Muro	43	3		Muralla	F. S. Rob Roy III	Gris perla y oro en ruedas, negra

PRONOSTICOS:

DIARIOS Y REVISTAS	1.a Carrera	2.a Carrera	3.a Carrera	4.a Carrera	5.a Carrera	6.a Carrera
LA NACION	Personaje Slava Gregorita	Practicanta El Territorio Parisiana	Barbarroja Escocia Leoncillo	Stud Gómez Socio Indian Chieff Viana	Floripina Aureola Batignolles	Bobina Fragata Báltico
EL TIEMPO NUEVO	Personaje Tamboril Slava	El Territorio Porro Parisiana	Costanera Leoncillo Duke	Centolla Girl Bruja	Houghmagandie Aureola Floripina	Bobina Fragata Estrella Polar
EL ECO SPORTIVO	Personaje Gregorita Slava	Parisiana Practicanta El Territorio	Galia Barbarroja Escoria	Stud Gómez Socio Viana Indian Chieff	Aureola Floripina Good Luck	Fragata Bobina Báltico
DEUTSCHE ZEITUNG	Slava Gregorita Personaje	Practicanta Parisiana Tabernera	Duke Costanera Escoria	Rolandito Socio Viana	Good Luck Tucapel Batignolles	Báltico Fragata Bobina
EL DERBY	Personaje Remadora Slava	El Territorio Practicanta Porro	Romancienne Costanera L'Eclair	Viana Socio Indian Chieff	Aureola Houghmagandie Furlana	Estrella Polar Fragata Regata
EL BRUJO DEL TURF	Tintero Gregorita Tamboril	Parisiana Porro Louvre	Romancienne L'Eclair Ivy White	Viana Centolla Socio	Aureola Batignolles	Fragata Estrella Polar Báltico
LA PATRIE	Nun Personaje Slava	Practicanta El Territorio Tabernera	Romancienne L'Eclair Costanera	Girl Socio Viana	Aureola Houghmagandie Batignolles	Báltico Estrella Polar Fragata
LAS ULTIMAS NOTICIAS	Personaje Tintero Slava	El Territorio Tabernera Parisiana	L'Eclair Barbarroja Costanera	Indian Chieff Rolandito Socio	Aureola Radium Furlana	Estrella Polar Fragata Bobina

DEPORTES

FOOTBALL

GOLD CROSS F. C.— Se avisa a los jugadores que se suspende el practice para hoy Domingo por inconvenientes de última hora.

ASOCIACION DE FOOT-BALL DE SANTIAGO.— El Directorio y la Comisión de Premios sesionarán el Martes próximo a las 19 horas en Santo Domingo 1223. Se ruega a los clubs que tengan derecho a premios, de cualquiera temporada, que envíen un delegado ampliamente autorizado.

LABORATORIO CHILE II v. RANSING I.— Hoy a las 16 horas se efectuará un match entre estos equipos en la cancha de la Escuela de Artes y Oficios.

LABORATORIO CHILE I v. DEUTSCHE ZEITUNG I.— En la cancha de la Escuela de Artes y Oficios jugarán hoy a las 17 horas un amistoso estos equipos.

EL CAMPEONATO SUR AMERICANO DE FOOTBALL.—La Asociación de Football de Santiago ha recibido una nota de la Asociación de Football de Chile, en la que esta le manifiesta que los jugadores señores Pedro Gatica, Enrique Abello y Enrique Teuche, deberán encontrarse en Valparaíso antes del 5 de Abril próximo, a fin de participar en la selección del equipo que irá a Río Janeiro.

En caso de que no puedan concurrir la Santiago deberá avisar antes del 10 de Marzo.

ASOCIACION DE REFEREES DE CHILE. — El señor Alberto Warnken, presidente de la Asociación de Referees se encuentra actualmente en Chillán haciendo un curso de árbitros.

Los jóvenes más entusiastas con que cuenta la Asociación de Football Chillán siguen este curso y dado el entusiasmo que allí reina promete alcanzar un verdadero éxito.

En Temuco se está preparando también un curso de referees, las clases preparatorias las está dando el señor Felimer Riffos, distinguido deportista de aquella localidad; las clases finales y los exámenes los irá a tomar una comisión especial que mandará la Asociación de Referees de ésta.

La Asociación de Arbitros ha querido extender su campo de acción a las principales ciudades de la República, contando ya con secciones en Valparaíso, Concepción, Chillán, etc., secciones que están ya bien organizadas y que han prestado excelentes servicios al football de provincias.

Para la próxima temporada de Santiago la Asociación de ésta tiene elaborado un buen plan de trabajo para poder servir en buenas condiciones a las diferentes Asociaciones y Ligas de la capital. Todos los señores aspirantes que hayan dado su examen oral, pueden irse preparando para dar sus exámenes prácticos a principios de la presente temporada. El directorio tendrá especial atención en tomarles sus exámenes para estenderles el carnet al que dé sus tres exámenes buenos seguidos, a fin de poder aumentar así el número de los referees oficiales que ahora es muy reducido.

TRICOLOR ROYAL DE LA CAPITAL v. ATLETICO ROYAL DE NOS.— Hoy se jugará este match amistoso en el vecino pueblo de Nos en la cancha que posee el segundo de los nombrados en Los Bajos de San Agustín.

Los jugadores del cuadro local partirán de la estación Central en el tren que sale a las 11.50 horas.

ASOCIACION DE FOOTBALL JOSE ARRIETA.— El Viernes 24 del presente esta Asociación procedió a la repartición de premios de la temporada de 1918, dando con ésto feliz término a su programa de trabajo.

Recibió los premios en representación del Guindos F. C. el señor Cipriano Rosales, consistentes en el Escudo Francisco de B. Echeverría y 11 medallas de plata.

Se hizo entrega también al señor Pedro Guevara, referee de los últimos matches de la competencia, de una medalla de plata grabada.

A este acto asistieron los señores Francisco de B. Echeverría, Narciso 2.o Calderón y Ramón Luis Hernández y los agraciados.

LIGA NACIONAL DE FOOTBALL.— En la cancha del Maestranza Atlético se realizará a las 17 1|2 horas de hoy el encuentro final por la primera serie entre los primeros equipos de los clubs J. Bulnes y Coquimbo.. Arbitrará el señor Francisco Jimenez y actuarán de directores de turno los señores A. Martínez y R. Miranda.

IMPRENTA UNIVERSIDAD I v. DEUTSCHE ZAITUNG I F. C. — Hoy a las 9 horas se llevará a efecto este amistoso en la cancha de la Liga Metropolitana.

FRANCHELO F. C. INFANTIL (DE NOS).— El secretario de esta institución ha sido nombrado para atender al delegado que enviará hoy el Washington Infantil de Santiago.

CIA. DE TABACOS F. C. FEMENINO c. ESTRELLA DE CHILE F. C. FEMENINO.— Hoy a las 17 horas se jugará el empate producido el Domingo.

LIVERPOOL INFANTIL I v. F. NACIONAL DE PAÑOS INFANTIL F. C.— Hoy a las 16.30 horas, en la cancha que posee el segundo de los nombrados, se llevará a efecto el amistoso concertado entre estos equipos. Como preliminar jugarán los teams Orellana v. Adasme, a las 15 horas.

E LPENECA F. C. II CON INDEPENDENCIA INFANTIL II.— Hoy se jugará este amistoso a las 9 1|2 horas en la cancha de la Comercial, avenida Seminario esquina Francisco Bilbao.

UNION ESTUCADORES F. C. I v. CHILE UNION I F. C.— Entre estos dos equipos se jugará un amistoso hoy a las 16.30 horas, en la cancha de la Quinta Normal.

DEUTSCHE ZEITUNG VERSUS LABORATORIO CHILE. — Hoy a las 17 horas se llevará a efecto en la cancha de la Escuela de Artes, este amistoso.

BORGOÑO F. C.— En celebración del 11.o aniversario y recepción del nuevo directorio se llevará a efecto hoy una fiesta en una quinta situada en la avenida General Saavedra 1183.

El nuevo directorio es el siguiente:

Presidente, señor Roberto Poblete; vice-presidente, señor Arturo Gutiérrez; secretario, señor Pedro Munizaga; pro-secretario, señor Rafael Barrera; tesorero, señor Enrique Roman; pro-tesorero, señor Alonso Munizaga; capitán 1..o, señor Juan Gasparini; capitán 2.o, señor Osvaldo Guzmán; comisión de contabilidad, señores Gregorio Avila, Gustavo de la Barrera y Ernesto Lecaros.

BORGOÑO INFANTIL F. C.—Directorio para el presente año:

Presidente, señor Roberto Munizaga C.; vice-presidente, señor Humberto Arenas; secretario, señor Leopoldo Munizaga C.; pro-secretario, señor Omar López; tesorero, señor Francisco Collao; protesorero, señor Daniel S. Celis; Utilero, señor Fernando Reyes; capitán, señor Julio Salazar; vice-capitán, señor Humberto Figueroa.

Toda correspondencia debe ser dirigida a nuestra secretaría, López N.o 58.

MATAS Y CIA. F. C.— Directorio para el presente año:

Presidente honorario, señor Alfredo Matas; vice-presidente honorario, señor Arturo Bataile; directores honorarios, señores Emilio Herranz, Antonio López y Salvador Baltazar; presidente efectivo, señor Pedro Lafuente; vice-presidente señor Luis López; secretario, señor Santiago Molina; pro-secretario, señor Luis Feliú; tesorero, señor Rafael Villadres; subtesorero, señor José Fuster; Recaudador, señor Barrios; directores señores Gorigoitía, Gómez, Mostener y Laros.

Capitán, señor Juan Retamales; vice-capitán, señor Angel Vicuña.

CONDOR NATIONAL INFANTIL F. C.—Este club, formado en su totalidad por niños menores de 14 años, en su última sesión eligió el siguiente directorio para 1919:

Presidente honorario, señor Manuel Vargas B.

Vicepresidente honorario, señor Bernardo Olivari.

Presidente efectivo, señor Luis Vargas S.

Vicepresidente, señor Leopoldo Leopoldo Vargas S.

Secretario, señor Benjamín 2.o Berríos P.

Prosecretario, señor Eduardo Baeza Cruz.

Tesorero, señor Luis Vargas S.

Protesorero, señor Benjamín Barrios P.

Capitán del I equipo, señor Francisco Correa.

Vice-capitán del I equipo, señor Arturo Maza C.

Capitán del II equipo, señor Eladio Gutiérrez.

Vice-capitán del II equipo, señor Fernando Olivos.

Directores: Señores Juan Barrios P., Germán Cuadra.

Toda correspondencia referente al Club, puede enviarse a Bezanilla N.o 748.

LIBERTAD STAR INFANTIL F. C.— Directorio para la próxima temporada:

Presidente, señor Luis Donoso.

Vicepresidente, señor Andrés Santander.

Secretario, señor A. Flores.

Prosecretario, señor E. Morales.

Tesorero señor P. Gajardo.

Protesorero, señor Juan Donoso.

Capitán, señor Juan Bautista Cáceres.

Vice-capitán, señor Oscar Piña.

Utilero, señor Luis Donoso.

LAWN-TENNIS

CLUB DE SPORTS CHILE. — Habiendo en tabla asuntos de importancia y varias solicitudes de admisión, el directorio se reunirá extraordinariamente hoy a las 10 1|2 horas en el local del Club.

TIRO AL BLANCO

CENTRO DEPORTIVO M. RODRIGUEZ.—Cita para hoy Domingo a las 1 1|2 horas a sus socios en el Polígono Nacional para llevar a efecto el concurso de tiro al blanco, en el cual se disputarán algunos valiosos premios obsequiados por el señor Olegario Blanco.

CICLISMO

LAS CARRERAS DE HOY.— La Unión Ciclista de Chile ha nombrado el siguiente comité directivo para las carreras que se desarrollarán hoy a las 22 horas en el Velódromo de la Sportiva, a beneficio del Patronato San Isidro, y patrocinadas por el Centro Yungay Dios y Patria:

Comisarios generales: Don Vicente Sepúlveda, presidente de la U. C. de Ch. y don Eugenio Sepúlveda Arellano, presidente del Centro Yungay.

Secretarios generales: don F. Donoso Espinosa y don Emilio González.

Jueces de partida: don Erasmo S. Vásquez y don Juan Blásquez.

Jueces de llegada: don Pedro Severo Rojas, don Mario Coppa, don Carlos del Pino y don Juan F. Jiménez.

Jueces de cancha: don Carlos Jiménez, don Luis Enrique Silva, don Oscar Vásquez y don Julio Pérez Cabezas (frente a la meta); don Francisco Juillett, don José López, don Rigoberto Saavedra y don Severino Larios (costado poniente).

Anunciadores: don Alfredo Baltra y don Roberto Parra Herrera.

Cronometradores: don Alberto Caffi y don Marcelo Gorichón.

AUDAX CLUB CICLISTA ITALIANO.—En junta general del 21 del presente se eligió la nueva mesa directiva para el año 1919, quedando constituída en la forma siguiente:

Presidente honorario, señor Emilio Cintolesi; socio honorario, señor Alberto Caffi; miembro benefactor, señor Juan Antillo; presidente efectivo, señor Alberto Caffi; vicepresidente, señor Antonio Frabasile; tesorero, señor Luis Mantelli; secretario, señor José Frabasile; pro-tesorero, señor Bartolo Fruttero.

Directores: señores José Violi, Lelio Pancani, Cirilo Antillo, Eneas Ciervia, y Atilio Maggio.

Comisión revisora de cuentas: señores Raimundo Sturnone y Mario Coppa.

Delegados ante la Unión Ciclista de Chile: señores Alberto Caffi y Mario Coppa.

CLUB CICLISTA LIBERTAD MAIPU.—Este Club en su última junta general celebrada el 22 del presente eligió el siguiente directorio:

Presidente honorario señor Juan Raustang; socio honorario, señor Emilio Bustorf; presidente efectivo, señor Amador Díaz R.; vicepresidente, señor Juan M. Marín; secretario, señor Juvenal Segovia; prosecretario, señor Alberto Preuss; tesorero, señor Luis Villarroel; subtesorero, señor Luis E. Rojas.

Directores: señores Fidel Correa, Rodolfo Mateluna y Luis A. Romo.

EXCURSIONISMO

ASOCIACION DE EXCURSIONISTAS Y EXPLORADORES DE CHILE.— La acertada elección de directorio de esta corporación para el presente año ha sido recibida en los círculos deportivos y especialmente entre los excursionistas con generales aplausos.

El señor Juan Jiménez, que en la pasada administración ocupó el cargo de tesorero y que cooperó con excelentes ideas al progreso de esta entidad, ha pasado a ocupar el cargo de presidente desde donde se propone dar cumplimiento a un buen programa de trabajo.

Don Armando Mandujano, conocido excursionista, actualmente comandante del cuerpo Los Pirineos, ha sido llevado a la vicepresidencia, cargo que promete desempeñar a entera satisfacción, pues es un deportista entusiasta y de trabajo. Por los demás, los señores José del Valle, tesorero; Juan Madero, secretario; Humberto Garay, prosecretario, y Carlos R. Carranza S., director, son personas que en las instituciones a que pertenecen ocupan puestos de responsabilidad, lo que es una garantía más de progreso para la Asociación.

CUERPO LOS PIRINEOS.— Esta institución agradece las condolencias que se ha enviado al director señor Manuel Pino, por el reciente duelo que ha sufrido.

—Deseando este Cuerpo dar dentro de poco cumplimiento a los acuerdos referentes a la renovación de uniformes, ruega a los socios pasen por la secretaría a imponerse en la forma que se llevarán a la práctica.

—La sección banda comenzará dentro de poco sus ensayos para presentarse en las próximas reuniones.

El tambor mayor don Ismael de la Barra ruega por lo tanto la asistencia de los excursionistas a su mando a las citaciones que se harán dentro de breve.

—Una vez más se ofrece a las instituciones deportivas la Brigada Sanitaria de Cruz Roja, pudiendo pedir sus servicios con una semana de anticipación.

EXCURSION A TALAGANTE. — Hoy, por el tren de las 8 horas, se dirigen a este punto varios excursionistas de algunos Cuerpos de la capital con el fin de festejar a varios oficiales del Ejército recién recibidos.

CENTRO EXCURSIONSITA DEPORTIVO VALENZUELA HURTADO.—En sesión ordinaria del Jueves pasado se tomaron los siguientes acuerdos:

1.o Aceptar como socios activos a los señores Luis A. Eloz, Joaquín Venegas y Guillermo Solís, presentados por el señor Mateo Tapia.

2.o Hacer un calendario de excursiones.

3.o Llevar a efecto una gran excursión a San Antonio en Febrero.

4.o Sesionar en lo sucesivo todos los días Miércoles.

5.o Realizar una excursión a una hermosa quinta de Ñuñoa el Domingo 26. Punto de reunión: en Blanco Encalada esquina de Bascuñán, a las 14 horas en punto.

6.o Agradecer a los señores Carlos Mariño y Guillermo Olguín las atenciones recibidas de estos señores en la excursión realizada al Alto Jahuel el Domingio pasado.

ASOCIACION DE EXCURSIONISTAS Y EXPLORADORES DE CHILE.—El Martes próximo a las 21 1|2 horas se reunirá el Consejo de esta corporación para ocuparse de importantes asuntos que el directorio someterá a su consideración.

Entre otras cosas se tratará de la formación de comisiones, de la celebración del primer aniversario, y de la iniciación de la competencia anual de excursiones.

La reunión se verificará en la secretaría de Los Pirineos, San Diego 407.

ANCHOAS
en salmuera, recién llegadas, en latas de ¼ kilo, realizamos a $ 1.20 cada lata.
M. Aguiló Hnos.
PUENTE 577-579
26-A

El gran Remedio Universal
Nitro Ozona, Lowe-Weissllog, el único comprobado por medio de la radiografía que cura la tuberculosis (tísis). Pruebas a la vista. Afamado desde 1887. Cura radicalmente: cáncer, gangrena, sífilis, enfermedades hígado, riñones, del estómago, pulmones, bronquitis, faringitis, asma, hipertrofia diabetes, albuminuria, reumatismo, hidropesía, obesidad, raquitismo, epilepsia, apoplegía, anemia, catarro intestinal, disentería, apendicitis, peritonitis, almorranas, fístulas, furunculósis, heridas, úlceras, tumores, contusiones, quemaduras, picaduras venenosas, enfermedades piel, sangre, enfermedades secretas. Prodigioso en aneurisma, en enfermedades del corazón cerebro, vista, espina dorsal, etc. Viruela, peste negra, hemorragia, peste bubónica, tifus, pestes y fiebres en general, son vencidas a las pocas horas con repetidos lavados intestinales y tomas. Igual tratamiento para demás enfermedades. Catecismo Nitro-Ozona, consúltelo todo enfermo, sea cual fuere el mal, encontrará el medio seguro de sanar radicalmente. Remítolo gratis a quien lo pida.
LUIS LOWE,
Casilla 832.—Claras 149.—Santiago.—Droguería Daube y Boticas principales

$ 100
ternos vestón de medida casimir ing.
Sastrería L'AVENC
S.Antonio334
sólo por este mes.

Vidrios Planos
de todas clases y tamaños se venden y colocan por mayor y menor a precios bajos. Consulten precios en
LA VIDRIERIA RUSA
Santo Domingo 1047
Entre Bandera y Puente. - Teléfono Inglés 2957. - Casilla 2010
GRAN REALIZACION DE MARCOS HECHOS IMPORTADOS

LOS VESTIDOS
de "La Casa de la Juventud"
han causado una entusiasta admiración en la Quinta Avenida y Riverside Drive lucidos por las jóvenes elegantes de Nueva York.
Estamos en condiciones de coadyuvar a los comerciantes progresistas para presentar a las jóvenes y jovencitas elegantes de Sud-América, la belleza, refinamiento y atractivo de los modelos anticipados de abrigos y vestidos procedentes de
LA CASA DE JUVENTUD
A LOS COMERCIANTES: Proporcionándonos referencias bancarias satisfactorias, embarcaremos la mercancía haciendo el cobro de nuestra factura por giro a la vista. Podremos dar plazos más largos siempre que se proporcione un crédito a satisfacción.
Escriban o cablegrafíen a
SCHULMAN & HAUPTMAN
"La Casa de Juventud"
24-26 West 25th St., Nueva York, U. S. H.

¡IMPORTANTE!

es ver nuestro grandioso surtido en trajes apropiados para playa
Ofrecemos Trajes sastre, Batas, Vestidos y Sombreros.

Grandes y ventajosas rebajas en estos artículos, que realizamos a precios de verdadera ocasión.

CASA CASTAGNETO

ALAMEDA Y SAN MARTIN

Señores AGRICULTORES:

Les ofrecemos para su cosecha a los más bajos precios los siguientes Artículos:

Aceite grueso y delgado para Máquinas.
Horquetas desde 2 a 6 ganchos.
Huaipe inglés.
Correas pelo camello 6" y 8".
Alambre negro Núm. 14 para pasto.
Grasa de pino consistente.
Cordeles de Los Andes.
Llaves inglesas desde 6" a 18".
Fondos galvanizados para comidas de peones.

MERCERIA SANTIAGO

(Al llegar a la Plaza de Armas)

AHUMADA 368-376 :: Casilla 97-D

11485-26

Establecimientos Químicos del Recreo

RECREO - VALPARAISO

(Camino Plano) - Casilla 4325. — Teléfono Inglés 39, Recreo

Ofrecen los siguientes productos a precio de fábrica, por grandes y pequeñas cantidades:

CARBOLINEUM. — La pintura más económica y la mejor para madera.
NAPHTO-CARBOL. — Desinfectante aprobado y recomendado por el Instituto de Higiene.
BARNIZ NEGRO IMPERMEABLE Y ANTICORROSIVO. — El mejor para fierro, carpas de lona, madera y alambre.
NAFTALINA EN ESCAMA para cueros.
NAFTALINA EN POLVO para desnaturalizar sal.
NAFTALINA EN BOLITAS.
BREA para lanchas, para techos y pavimentos.
BENZOL.
ANTISARNICO PARA BAÑOS DE OVEJAS. — Aprobado por la Dirección General de Ganadería del Ministerio de Agricultura de la República Argentina.

PRIMER PREMIO MEDALLA DE ORO, en la Exposición de Industrias de 1916. DIPLOMA DE HONOR de la Sociedad Fomento Fabril

AGENTES PARA LA VENTA:

Establecimiento Veterinario "LA HACIENDA"

SANTIAGO, PASAJE BALMACEDA, No. 1 :: TELÉFONO INGLÉS 558

Escuela de chauffeurs "EL CONDOR"

AUTOMÓVILES

LA MAS CONVENIENTE POR SU METODO Y ENSEÑANZA DEL ARTE DE CONDUCIR.

Unica escuela de la capital quecuenta con el establecimiento más vasto, profesorado idóneo y múltiples recursos para una buena enseñanza experimental de **Mecánica, Electricidad, Manejo y Montaje de Neumáticos.**

Los 600 y tantos chauffeurs titulados, salidos de nuestra escuela, son el mejor testimonio de la bondad de nuestro método.

Todo alumno al finalizar sus cursos sale de nuestra escuela con carnet y diploma profesional.

El manejo se enseña en automóviles de cambio y Ford, únicas exigidas por la Municipalidad para obtener brevet para toda marca.

PIDA USTED INFORMES O PROSPECTOS POR CORRESPONDENCIA A

BASTEN & Co. San Martin 762 y San Pablo 1538.—Teléfono 2776.—Casilla 159.

11431-28-a.

ARRIENDO
GARAGE

Arriéndase espléndido garage con o sin instalaciones, por traslado a edificio propio.

Dirigirse:

CASILLA 3024, SANTIAGO

11456-27-a

El 31 de Enero próximo tendrá lugar el segundo

SORTEO

— DEL —

TE HORNIMAN
$ 3,000.00

con que el **Té Horniman** obsequia a sus favorecedores.

Los premios están distribuidos así:

1 premio de $ 1,000
5 premios " " 100
10 " " " 50
100 " " " 10

Para tener opción a este sorteo basta canjear los envases vacíos del **TE** por boletos en la siguiente forma:

20 paquetes vacíos de 1/20 lb. 1 boleto
10 " " " 1/10 " 1 "
5 " " " 1/5 " 1 "
2 " " " 1/2 " 1 "
1 " " " 1/1 " 1 "

El canje puede hacerse en los siguientes Almacenes:

HORACIO ROMO, San Diego esq. Franklin; LUIS LANZAROTTI, Vega Central; SILVIO GUIDUGLI, 21 de Mayo esq. Mapocho; M. J. FERNANDEZ, Compañía esq. Riquelme; SEBASTIAN TORRENS e HIJOS, S. Pablo esq. Herrera; GERMAN KATZ, Delicias 1; GALERIA ALESSANDRI, Oficina "Sucesos"; MANUEL CAPURRO, Sto. Domingo esq. Teatinos; CARLOS BOTINELLI, Independencia esq. Colón.

11455-26-a

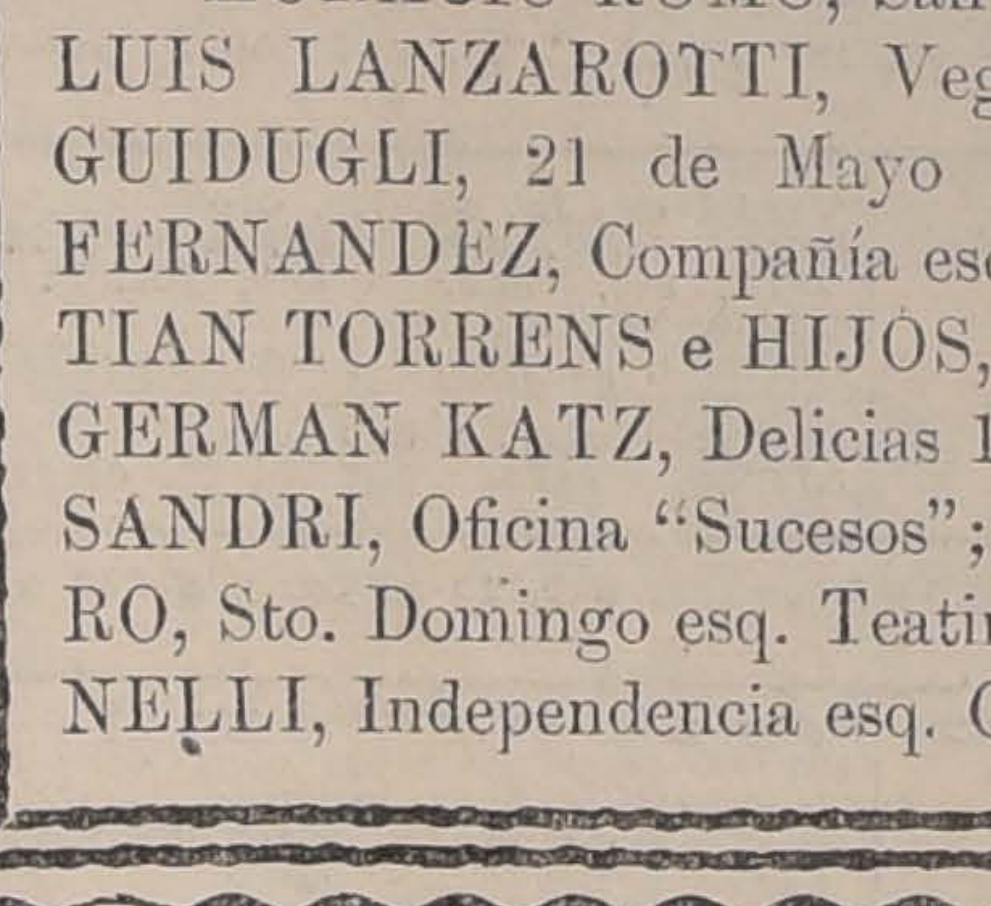

Uso parafina y tengo las mismas ventajas como si tuviera gas

COCINA
W. I. C. O.

Ideal para su Casa de campo

Cocina como si fuera a gas.

La más moderna que se haya conocido.

Más de 2.000.000 en uso actualmente.

WEST INDIA OIL Co.

Bandera 84, esq. Moneda

AVISE UD. EN "LA NACION"

Textos y útiles de enseñanza

Casa única depositaria de los siguientes textos:

"Lectura Inglesa", por Lenz y Brosseau
"Gramática Inglesa", por Lenz y Brosseau
"Gramática Francesa", por Lenz y Diez
"Lectura Francesa", por Lenz y Diez (tomo I)
"Gramática Francesa", por Lenz y Diez (tomo II)

Editora de los siguientes:

"Aritmética Elemental", por Manuel Soto (con metodología)
"Geografía Universal Elemental", por L. Caviedes
"Historia de Chile", por A. Díaz Meza
"Le Cid" (Anotado por F. Zapata Lillo) en prensa
"Ruy Blas" (Anotado por F. Zapata Lillo) en prensa
"Chrestomathie Francaise (por F. Zapata Lillo) en preparación.

Además todos los textos nacionales a precio de editor.
Textos extranjeros a los más bajos precios.

Poseedora de las ediciones:

Derecho Constitucional de Chile, por A. Roldán (profesor del ramo de la Universidad de Chile)
Resistencia de materiales, por M. Letelier (profesor de la Universidad Católica. Miembro Académico de la Universidad de Chile)

LIBRERIA NASCIMENTO.— Ahumada 265.—Casilla 2298.

Nota importante.— A todos mis distinguidos clientes de provincias se les encarece la conveniencia de hacer sus pedidos con tiempo para no sufrir retardos en las expediciones.

Esta casa recibe las últimas novedades por todos los correos.

M. Carlos Jorge N.

(SUCESOR DE JUAN NASCIMENTO)

11.

GENERAL

El neumático preferido del público por su buena

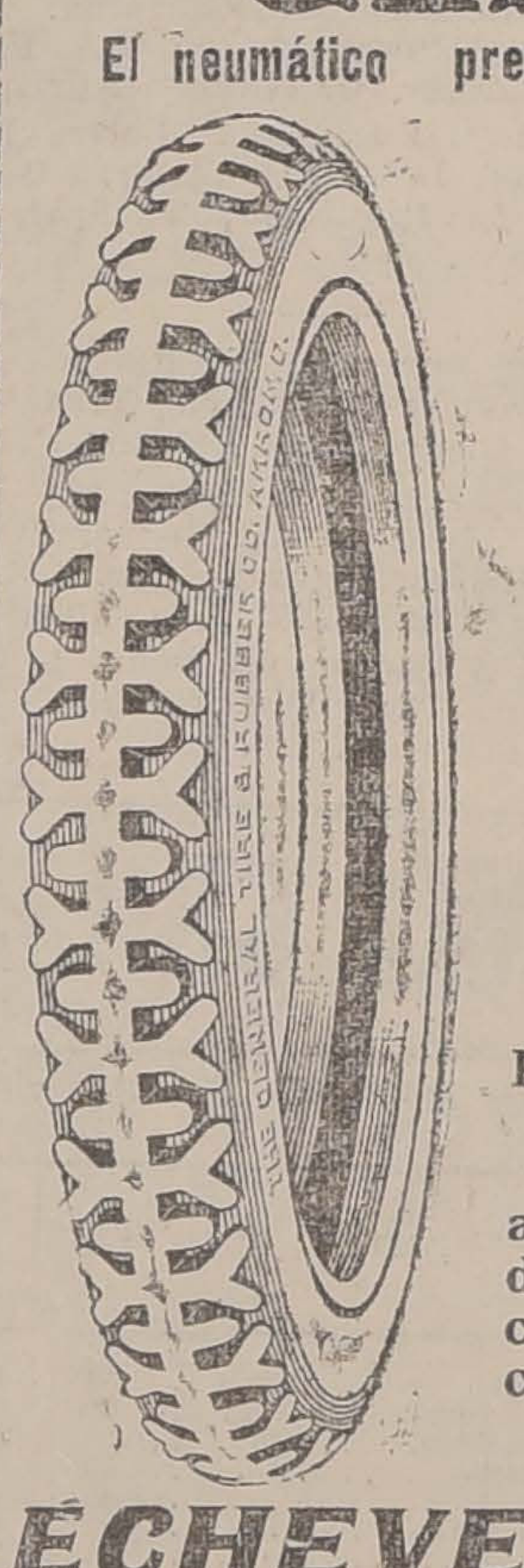
THE GENERAL TIRE & RUBBER CO. AKRON O.

Calidad
Duración
y Elegancia

Acabamos de recibir una nueva partida en todas las medidas.

Apesar de que el precio de este afamado neumático en los Estados Unidos, es uno de los más caros, nuestros precios son los corrientes de plaza.

ECHEVERRIA C. y Cía.

IMPORTADORES

VALPARAISO
Las Heras 349

SANTIAGO
Morandé 612-616

11503-26-a

FUNDICION Y MAESTRANZA
R. TORRETTI

SAN IGNACIO N.o 500 — SANTIAGO

Fundición de fierro y bronce en sus aplicaciones a la agricultura e industrias.
Reparación de motores y maquinaria agrícola.
Herramientas para el campo y las industrias.
Picos carboneros. Picotas. Azapicos, Azahachas.
Azadones para viñas. Azadones corrientes.

ALBERTO MATTMANN,
Jefe de los Talleres

R. TORRETTI,
Ingeniero Civil-Propietario

PROPUESTAS

Se piden propuestas para la provision de 14,000 kilos de Azúcar granulada blanca y 7.000 kilos café crudo Guayaquil para el consumo de la policía de Santiago.

Las propuestas se abrirán en la Inspeccion General de Policía (Cerro 143) el 31 de Enero a las 14.30

Bases en esta oficina.

El Inspector General.

Ferrocarriles del Estado

Se piden propuestas públicas a los trateros inscriptos en la Sección Vía y Obras, Segunda Administración, para la confección y cortadura de adobes de las dimensiones corrientes, en las siguientes estaciones:

PAINE: 40,000 adobes.
RANCAGUA: 40,000 adobes.
GUINDOS: 20,000 adobes.

Bases y antecedentes, pueden consultarse diariamente de 9 a 11, en la Oficina del Ingeniero del Segundo Distrito, Estación Alameda.

Las propuestas se abrirán el 27 del actual, a las 15 horas.

27-1

Se solicitan propuestas públicas para el día 12 de Febrero de 1919 por los siguientes materiales: Alambre galvanizado y acerado, sacabocados, agujas para encuadernación, uniones para correas, corchetes, filetes de acero y de bronce, llaves, interlíneas, cuadrados, suspensivos, plecas, números, espacios, estaño y plomo en lingotes, antimonio en barras, aceite fino, carbones para dinamos, tapones surtidos, lamparillas eléctricas, cordón suple, alambre forrado varios, papel varios colores, cartones y cartulinas, anilinas surtidas, cueros varios, tafiletes surtidos, badanas, tocuyo asargado, morlequín, cambray, crea de hilo capitel varios colores, lona para bisagras de libros, martillos de zapateros, brochas, hilo varios, cáñamos en ovillos, desatornilladores, oro para dorar, correa de suela, huincha para conducción, lija esmeril, piedra pomez, jabón ordinario, piedras para asentar, tela pergamoide, id. imitación cuero, goma arábiga, id. dextrina, id. en planchas, glicerina, paño fieltro, polvos para matrices, barnices, alcohol blanco de 40.o, pez de castilla, aguarraz, potasa, soda cáustica, plombajina, tintas para imprenta id. roja, azul y comunicativa o de copiar, pasta para rodillos, azúcar moscobada, espátulas, tazas caldera fierro con porcelana, franela de lana, pinceles finos, esponjas; todo en conformidad a las bases que los interesados podrán obtener en el Departamento de Materiales y Almacenes (Estación Alameda).

Santiago, Noviembre 30 de 1918.

El Jefe del Departamento de Materiales y Almacenes.

3-b

GUIA PROFESIONAL

ABOGADOS

ARTURO ALESSANDRI
ARTURO ALESSANDRI R.
VICTOR ACEVEDO L.
Domicilio y estudio. Delicias 1158. Horas de oficina: 9 a 11.30 y de 16 a 18.30. Tlf. Ing. 1414 Telf. Nac. 1833

ERNESTO BARROS JARPA
Gálvez 88. Teléfono 1845.

LUIS MALAQUIAS CONCHA S.
Asuntos civiles, criminales, accidentes, apelaciones. Compañía 1085. Casilla 1088.

CLARO Y Cía.
Luis Claro Solar, Samuel Claro Lastarria, Héctor Claro Salas, Fernando Claro Salas. Morandé 231. Teléfono 2355.

VICTOR CELIS MATURANA
RAMON BRIONES LUCO
LEON DEPASSIER
Oficina de asuntos judiciales. Morandé 432. 2853.

J. ENRIQUE COSTA
y JORGE COSTA
Teléfono 1016 —Santo Domingo 1181.

ALCIBIADES CARRILLO
Morandé 131. Casilla 1214.

ALBERTO DURAN B.
Santo Domingo 1145. Casilla 2914.

JORGE ERRAZURIZ TAGLE
Morandé 434. Casilla 2502.

FERNANDO ERRAZURIZ TAGLE
Notario-abogado. Bandera 345. Casilla 328. 10 a 12; 14 a 18.

HERNAN ECHEVERRIA C.
Huérfanos 1236. Domicilio Carrera 312.

NICANOR ELGUETA N.
Galería Alessandri 19-A (altos). Teléfono Inglés 586.

FERNANDO FIGUEROA V.
CARLOS VICUÑA FUENTES
Estudio: Catedral 1355. Casilla 3694 Teléfono 930.

ARTURO FERNANDEZ P.
Morandé 450. Teléfono Inglés 27.

DANIEL FELIU
OSCAR FELIU H.
Merced 557. Teléfono 582. Casilla 1277.

MARTIN Y HERNAN
FIGUEROA ANGUITA
San Antonio 717. Teléfono 1681.

GALV. GALLARDO NIETO
Ahumada 168, altos. Teléf. 2343.

JORGE GALLARDO NIETO
Asuntos civiles y criminales.—Morandé 356. Teléfono 1956.

EDUARDO GREZ PADILLA
Catedral 1426. Teléfono 1144.

MANUEL GAETE FAGALDE
Notario-abogado. Huérfanos 1442. Casilla 3113. Teléfono Inglés 1355. De 9 a 18.30 Domicilio: Vergara 31.

RAMON SEGUNDO GIMENEZ
Morandé 450. Piso 2o. Oficina 33. De 10-11 y 15-17.

HECTOR ARNALDO GUERRA
Santo Domingo 1175. Atenderá su estudio durante las vacaciones.

OSVALDO HEVIA L.
Morandé 244. Casilla 1831.

ARMANDO QUEZADA A.
PEDRO AGUIRRE CERDA
PEDRO DAZA BRANTES
Casilla 2861. Morandé 432.

BERNARDINO LEIVA
Abogado. Bandera 526. x-9168-21-a

MANUEL MERINO E.
Arturo Prat 506. Estudio: Huérfanos 1235. Casilla 2407. Teléf. 2077

LORENZO MONTT
AMBROSIO MONTT WILMS
Compañía 1207.

ROBERTO DE PETRIS
Morandé 201. Teléf. 863. Casilla 1044, juicios civiles, criminales y de comercio. Asuntos de jurisdicción voluntaria. Alegatos de provincia. Consultas.

CARLOS A. RUIZ B.
Morandé 432.

HUBERTO SALGADO GALLARDO
Causas civiles, criminales alegatos Corte Suprema. Bandera 152 y Puerto San Antonio.

ENRIQUE TAGLE MORENO
GUSTAVO KALTWASSER DIAZ
Estudio: Huérfanos 1153. Casilla 855.

HUMBERTO TRUCCO
Oficina Ossandon. Huérfanos 1050.

ROBERTO URZUA PUELMA
Agustinas 1972.

LEOPOLDO URRUTIA
Banco Hipotecario de Chile de 11 a 12 Santa Rosa 128, de 14 a 18.

MEDICOS

Dr. LUIS AGUILAR
Cirugía, sífiles. Consultas: 13 a 15. San Isidro 229.

Dr. LEONIDAS AGUIRRE A.
Especialista enfermedades de niños y afecciones pulmonares. Consultas: 10 a 11 y 13.30 a 15.30. San Francisco 116.

Dr. AMARAL
Estudios en Europa, Partos, enfermedades señoras Catedral 1944.

Dr. ARNELLO
Cirugía. Anestesia general. Venéreas. Consultas: García Reyes 17, de 12 a 15. Hospital San Vicente 16-18.

Dr. ALFREDO ALCAINO
Garganta, nariz, oído. Especialista Hospital Niños. Dieciocho 257, 14

Dr. BISQUERTT
Vías urinarias, sífilis. Se trasladó a Moneda 859. 15 a 18. Casilla 2563

Dr. AMENABAR OSSA
Oculista, 14 años en Europa, 3 años médico director del Hospital de Ojos condado de Stafford (Inglaterra). Merced 424. De 13.30 16.

Dr. ARTURO BARRAZA A.
Vías urinarias, sífilis. Puente 557. De 15 a 18.

Dr. BUSTOS
Oculista. Vergara 134. Consultas 15 a 16. Teléfono 2204.

Dr. CARLOS BOLIVAR S.
Medicina general. Alameda 294. Consultas de 13 a 15.

Dr. BORQUEZ SILVA
Estudios Europa. Pulmón, Corazón, Estómago e intestinos. Rayos X. De 14 a 17, A. Prat 80. Teléf. 6019.

Dr. CASTRO OLIVEIRA
Garganta, nariz, oídos. Estado 62. De 15 a 18.

Dr. BRAGA CASTILLO
Rayos X. Merced 136. Teléfono 1393. Consultas: de 9 a 10 y de 13 a 16.

Dr. MANUEL CALVO MACKENNA
Médico del Pensionado de San Vicente. 13 a 15. Compañía 1509. Teléfono Inglés 596.— Ausente hasta Marzo.

Dr. LEONIDAS CORONA T.
Laboratorio clínico. Delicias 863 (frente a Estado). Consultas de 16 a 18. Teléfono 2453.

ALVARO COBARRUBIAS P.
Cirugía y enfermedades de señoras Martes. Juéves y Sabados, 14 a 16. Riquelme 124.

Dr. CIENFUEGOS
Enfermedades de niños. Consultas: 13 a 15. Serrano 81.

Dr. LEON CHONCHOL
Titulado en París. Medicina general. Piel, venéreas. Consultas 14 a 17. Santo Domingo 739.

Dr. W. E. COUTS
Estudios en Inglaterra. Consultas de 13 a 17. San Martín 372.

Dr. ENRIQUE DAVILA H.
Medicina interna. Consultas de 11 a 12. San Ignacio 243.

Dr. CARLOS DOREN N.
Cirugía, enfermedades de señoras. Delicias 174. Consultas 14 a 16.

Dr. RICARDO DONOSO
Estudios en Europa. Medicina interna, especialmente pulmón, corazón. Agustinas 619.—13.30 a 15.30

Dr. CABEZON DIAZ
Enfermedades de niños. Ortopedia y Cirugía. Consultas: 13 a 16. Nataniel 142.

Dr. PAULINO DIAZ
Moneda 1963 — Teléfono 1178. Ausente hasta Marzo.

Dr. DIAZ VELASCO
Medicina interna. Niños, Sífilis. Consultas 13 a 16. Vergara 474.

Dr. EUGENIO DIAZ LIRA
Cirugía de niños y Ortopedia
Agustinas 1270. Teléfono 2285.

Dr. JULIO EASTMAN
Ausente hasta principios de Febrero.

Dr. ESPINA
Hasta el 24 de Febrero atenderá su consultorio solamente los días Lunes y Martes en Delicias 1228, a las 13.30.

Dr. FRANCISCO EDWARDS
Vías urinarias. Consultas de 14 a 16. Teatinos 14.

Dr. FERRADA ALEXANDRE
Piel - Sífiles- - urinarias. Compañía 1470. Casilla 2868. Consultas de 14 a 17. Ausente durante Enero y Febrero.

Dra. MARINA FUENZALIDA
Unicamente señoras y niños.—Consultas de 13 a 15. San Martín 41.

Dr. FUENZALIDA BRAVO
Profesor enfermedades niños. Merced 560. Teléfono 1721. 12.30 a 15.30.

Dr. ARTURO FRITZ
a 15.30 Teléfono 2637. Casilla 1571 Medicina general. Jefe Policlínica. Piel y Sífilis, 15 a 17. Huérfanos 1353.

Dr. LUIS GODOY H.
Cirugía y Anestesia general. Consultas: 13 a 15. Delicias 1367. Teléfono 2641.

Dra. JULIA E. GUTIERREZ C.
Partos, señoras, niños.—Delicias 471. Consultas 13 a 16. Ausente hasta Marzo.

Dr. GARCIA GUERRERO
Bandera 575. Consultas: 15 a 16. Teléfono número 9. (Santa Elena).

Dr. ERNESTO GREENE
Estudios Europa. Cirugía, Ginecología. Consultas 14 a 16. San Martín 509 esq. Catedral. Teléf. 2860.

Dr. ARISTIDES GONZALEZ C.
Prof. extraordinario de Obstetricia Partos, enfermedades señoras. Consultas: 13 a 15. Casilla 1551. Teléfono Inglés 2789. Huérfanos 628.

Dr. GARCIA COLLAO
Ojos, nariz, garganta, oídos. Estudios Europa. 13 a 16. Agustinas 1128.

Dr. ROBERTO JARAMILLO B.
Ejército 707. Teléfono 142. Parque.

Dr. JORGE HERRERA ROGER
Médico Hospital de Niños. Teléfono 2679. Delicias 2568. Consultas: 13 a 15.

Dr. ALEJANDRO INFANTE
Enfermedades de niños. Médico del Hospital de Niños San Luis. Consultas: 13 a 16. Delicias 353.

Dr. A. KORNER ANWANDTER
Estudios en E. U. Cirugía, Ortopedia. Consultas: 14 a 17. Santo Domingo 623.

Dr. ANDRES KOENIG
Hidroterapia científica, sistema Kneipp. Claras 549. 14 a 15.30.

Dr. ARMANDO LEON I.
Médico-cirujano. Catedral 1642 Consultas 13 a 15.

Dr. LEA-PLAZA
Enfermedades del sistema nervioso. Monjitas 308. 1.-15.

Dr. F. LANDA Z.
Médico de ciudad de Santiago. Rosas 1050. Teléfono 1003. Piel, partos enfermedades de señoras. 12 a 16.

Dr. ITALO MARTINI Z.
Ojos, oídos, nariz y garganta. Delicias 227. Consultas 14 - 16.

Dr. JUAN MONTENEGRO
Enfermedades de niños. Compañía 1770. Teléfono 2120. Regresó.

Dr. MEYER
Ayudante Clínica Universitaria Prof Korner. Ginecología. Medicina interna. Especialmente enfermedades señoras. Puente 559. 12 1|2 a 15.

Dr. MOUAT S.
Ginecología-Partos. Ex-jefe de Clínica Ginecológica Dr. Korner. Se trasladó a Brasil 25. Consultas: 13-16.

Dr. AURELIO MORALES
Vías urinarias, Sífilis. Lira 21 17-19

Dr. MEZA OLVA
Estudios en Europa. Medicina interna. Especialmente pulmón, corazón, riñones, sífilis. Laboratorio Clínico. Consultas: 15-16. Dieciocho 263.

Dr. MONTERO
Prof de dermatología, sifilografía. Piel, Sífilis, génito urinarias. Prat 309.

PROFESOR MUJICA
Oculista. Recoleta 868. Consultas.

BASILIO MUÑOZ P.
Médico cirujano. Consultas de 15 a 16 horas. Catedral 1588.

Dr. LUIS MIRANDA O.
Santo Domingo 2959. Consultas de 13 a 15.

Dr. MORAGA FUENZALIDA
Medicini y cirujía de niños. Cochrane 118. Teléfono 2804. 13-15.

CORA MAYERS G.
Médico Cirujano. Niños y señoras; consultas de 16 a 18. Compañía 1607.

Dr. AURELIANO OYARZUN
Medicina general. Consultas 13-15. Santo Domingo 1254.

Dr. OTTO PHILIPPI
Enfermedades de niños. Santo Domingo 320, esq. San Antonio. Consultas 13-15. Teléfono 2415.

Dr. F. PUGA BORNE
Delicias 1039. Consultas: de 14-17.

Dr. RICARDO PERALTA G.
Cirugía general, especialmente de niños. Claras 471.

PROFESOR PARDO
Cirugía y enfermedades de señoras. Consultas: de 14-16. Ejército 119.

Dr. PRUNES
Estudios en Europa. Jefe de Clínica. Piel. Sífilis. Venéreas. Merced 490. Casilla 2894.

Dr. DAVID PULIDO I.
Enfermedades de niños. Santo Domingo 1646. Consultas: Independencia 287. 13 1|2 a 16 1|2. Teléfono 2152.

Dra. ERNESTINA PEREZ
Se trasladó a Compañía 1282, casi esquina de Teatinos. Consultas de 14-17.

Dr. QUIROGA
Puente 559. Consultas 16 a 18. Teléfono 277.

Dr. L. QUINTEROS ENCINA
Médico legista. Cirugía. Partos. 13-15. Alameda 239.

Dr. FERNANDO ROMERO AGUIRRE
Partos. Enfermedades señoras. Cirugía. Catedral 2429.

Dr. FERRER
Enfermedades internas adultos, niños. Tratamiento especial del asma. Delicias 1234. De 13 a 15.

Dr. NACIANCENO ROMERO
Laboratorio Clínico. Puente 559. Consultas: 17 a 19.

Dr. JOEL RODRIGUEZ P.
Estudios en Europa. Medicina interna, especialmente estómago, intestinos. Rayos X. Consultas 14-16 Claras 481.

Dr. EDUARDO DE RAMON
Cirugía, enfermedades de señoras. Consultas: 13-15. Maestranza 340.

Dr. F. RAYO RIQUELME
Cirugía, ginecología, Sífilis.— Lira 268.. Lúnes, Miércoles, Viérnes, 13-15. Mártes, Juéves, Sábado, 17-

Dr. SANTANDER
Medicina interna, estómago, intestinos, Rayos X. Moneda 821. De 13-15.

Dr. SUAREZ ALVAREZ
Regresó
Especialmente afecciones de la vista. Agustinas 853. Consultas: 13-15

Dr. RAMON SILVA LEON
Enfermedades de señoras y partos. Catedral 1611. Ausente hasta Marzo.

Dr. OSVALDO SALAS C.
Catedral 2531. Medicina de adultos y niños. Sífilis, Consultas: 13-16. Teléfono 2791.

Dr. STUARDO
Estudios Europa. Enfermedades niños. Consultas: 13-16. Agustinas 1684.

Dr. CARLOS A. SOMMERS
Consultas: 13-15. Agustinas 1876.

J. SCHWARZENBERG L.
Enfermedades de niños. Consultas de 13-15, excepto Jueves y Sabado San Antonio 275. Teléfono Inglés 1344.

Dr. TORRES TORRES
Jefe Clínica Prof. Korner. Enfermedades señora, cirugía. Catedral 1240. De 15 1|2 a 17.

Dr. VILLALON
Oculista. Enfermedades de la vista. Estudios en Europa. Domicilio y consultorio, Santo Domingo 606. Consultas: 13-15.30.

Dr. G. E. VIDAL S.
Consultas: 14-16. Delicias 2646.

SIFILIS Y VENEREAS
Dr. Grohnert B. Consultas: 14 a 17 Moneda 1592.

Dr. VARGAS SALCEDO
Cirujano. Consultas: 14-16. Teatinos 354. Teléfono 1060.

Dr. P. VALENZUELA L.
Cirugía general, Ginecología. Consultas 13-15, menos los Viérnes. Catedral 2092.

Dr. A. VALENZUELA R.
Estudios en Europa. Tratamiento sin drogas. Cultura física.. Medicación natural. Santo Domingo 843. Consultas: 14-16.

Dr. WIREN
Oídos nariz, garganta, Claras 471. 2-4 Policlínica, 8 1|2—11 A.M. Sólo para enfermos escasos recursos.

Dr. WAUCH
606 | Medicina interna, venéreas, sí-
914 | filis. Reacción Wassermann, Consultas: 14-16. Catedral No. 1988

Dr. ZUÑIGA C.
Partos, Enfermedades de señoras. Jefe Clínica Obstetricia. Avenida España 472. Consultas 13-15. Teléfono 111. Parque.

DENTISTAS

VICTORINO ALONSO
Dentista. Estudios en Philadelphia. Moneda 1164.

MAURICIO M. BALTIANSKY
Dentista. Cirugía dental. Enfermedades de la boca.—Arturo Prat 935.

Dr. BAHAMONDE INZUNZA
Dentista. Ex-ayudante Clínica Escuela Dental. Extracciones complicadas indoloras. Huérfanos 1353. Ausente.

GUSTAVO CERDA LOPEZ
EDUARDO GOMEZ G.
Clínica dental. Consultas: 9-12 y 15-19. Arturo Prat 1548.

F. CASTRO C.
Dentista. Ayudante Escuela Dental. Especialidad Puentes. Coronas. Estado 250.

J. A. CASTRO OLIVEIRA
R. CASTRO OLIVEIRA
Estado 62.

CLODOMIRO CONTRERAS
Ayudante Clínica Operatoria Escuela Dental. Maestranza 340. Consultas: de 13 a 18.

FORTUNATO ENCINA F.
Dentista. Trabajos rápidos y eficientes. Agustinas 849.

Dr. A. JAIME GONZALEZ
Cirujano dentista. Agustinas 1220, de 9-12 y 14-18.

EDUARDO HOLSTEIN
Catedral 1787. Consultas: 9 a 12.

MUÑOZ LOBOS Hnos.
Extracciones sin dolor, somnoformo, puentes, honorarios módicos. San Diego 307-448.

PEDRO A. MENDEZ
Estudios en Estados Unidos y Europa. San Antonio 451.

Dr. LUIS PELLISA C.
Especialidad puentes coronas y planchas. Se trasladó Agustinas 849. Casilla 775.

Dra. ELVIRA ROSAS S.
Bandera 76.—Ausente hasta Marzo.

J. CAMARGO SANGINES
Consultas de 14 a 17. Carmen 32.

FELIX VASSI R.
Puentes, coronas, extracciones sin dolor. Ayudante Escuela Dental. Delicias 868.

ALEJANDRO VALENZUELA DIAZ
Compañía 1781. Ayudante. Escuela Dental. Especialidad extracciones comnoformo.

INGENIEROS

ALBERTO LARENAS F.
Ingeniero. Claras 162. Casilla 420

OFICINA TECNICA
Lorenzo Claro Lastarria, Ing. Civil, Morandé 235. Teléf. 1963. Cas. 1491.

ARQUITECTOS

EDUARDO TASSO
Construcciones, transformaciones y reparaciones. Honorarios 8 o|o. Planos, presupuestos.—Agustinas 1260.

CORREDORES

LUIS RAMIREZ SANZ Y AUGUSTO OVALLE CASTILLO
Bandera 51-55. Teléf. Ing. 2511.

MATRONAS

LUZ A. DE BUSCHLOH
Matrona. Asistencia toda hora. Manuel Montt 2855.

CELIA CASTILLO
Matrona Ginecologista. Clínica Privada. Atiende llamados fuera Santiago.—G. Americana 32.

RITA COSTA DE SANCHEZ
Matrona. Trasladóse Huérfanos 2428.

CONSULTORIO DE OBSTETRICIA
Exámenes y partos. Recibe enfermas. Sotomayor 16.

CLINICA
Ana G. Vargas Barrera. Partos, enfermedades, señoras. Recibe pensionistas. Cochrane 985.

CLINICA PRIVADA DE OBSTETRICIA
Señora Reyes. Matrona Ginecologista. Dormitorios higiénicos. Establecimiento montado según últimos adelantos. Atendido por dos cirujanos especialistas. Recibo enfermas todas partes del país. Curaciones internas Partos indoloros, absoluta seguridad. Precios módicos. Consultas gratis. Esmeralda 636.

MARIA KEMMER v. DE C.
Matrona. Recibe enfermas de provincias. Sazie 1954. C. 17, de 15-16.

"PENSIONADO MURFFI"
Parto pensión $ 40. Atención especial a domicilio. Curación flores blancas. Examen gratis. Pago vencido. San Diego 360.

MERCEDES ROJAS
San Diego 932. ecibe enfermas cualquier tiempo. Consultas privadas, precios módicos.

CARMELA TORO G.
Pensionistas. Atiende toda hora. Chacabuco 662.

VARIOS

CONSULTORIO FEMENINO DE CULTURA FISICA
Vello.—Extracción segura por señoritas competentes bajo vigilancia médico. Masaje, gimnasia, hidroterapia, electricidad, etc. Trátanse niños mal desarrollados, anemias, estitiquez, reumatismo, obesidad, enfermedades respiratorias, digestivas, defectos pecho, columna vertebral o cara, como cutis seco o grasoso, espinillas, lunares, cicatrices, etc. Masaje de belleza, manual y eléctrico. Santo Domingo 848, entre 21 de Mayo y San Antonio.

INFORMACIONES COMERCIALES, INDUSTRIALES Y AGRICOLAS

CAMBIO

El Banco de Chile ha fijado ayer los siguientes cambios:

d|v.	Londres	París
90	10 17|32	113 1|2
3	10 11|32	111 1|2

Nueva York, 1 dólar, 483 1|4.
1 nacional argentino, 218 3|4.

d|v.	Italia	España
90	131 1|2	103
3	129 1|4	101

Al tipo de cambio anterior vale:
La libra, $ 22.79.
El franco, $ 0.88.10.

El Banco Español de Chile fijó ayer los siguientes cambios sobre las plazas que se indican:

Plazas	90 d|v	v
Londres	10 17|32	10 11|32

A estos cambios la peseta vale:
90 d|v. $ 0,97.08.
Vista, $ 0.99.00.

LO QUE VALE EL PESO ORO DE 18 PENIQUES

Al cambio bancario de 10 17|32, un peso oro de 18 peniques vale $ 1.70.92, moneda corriente.

Como el recargo comercial es de 89.50 por ciento, hay una diferencia de 18.58 por ciento.

REVISTA BURSATIL

Acciones de Bancos, Sociedades Mineras, Salitreras Ganaderas y Agrícolas, Petrolíferas, Industriales, Compañías de Seguros, Bonos, Valor de Metales, Ferias, Matadero, etc., etc.

TRANSACCIONES, OFERTAS Y DEMANDAS

Bancos

Chile.—Demanda a 217 1|2, oferta a 218.

Nacional.—Compradores a 49 1|4, vendedores a 49 1|2.

Santiago.—Ofrecieron vender 100 acciones a 134.

Español.—Pidieron 100 acciones a 155 y ofrecieron 25 a 155 1|2.

Francés.—Hay interés por comprar a 57.

Italiano.—Ofrecieron varias partidas a 6.

Hipotecario.—Pidieron 15 acciones a 700.

Sociedades Ganaderas

Tierra del Fuego.— Vendiéronse 120 acciones a 91, precio de vendedor.

Anglo Chilian Pastoral.—Pueden colocarse a 5 1|2.

Sociedades Salitreras

Antofagasta.—En la rueda se vendieron 100 acciones a 114 1|2, precio al cual quedó comprador; pero después bajaron hasta ofrecerse a 113 1|2.

Sociedades Mineras

Llallagua.—Comprador por 200 acciones a 272 1|4.

Oruro.—Pidieron 100 acciones a 18.

Gatico.—Demanda a 15.

Curanilahue.— Interés por comprar a 150.

Caylloma.—Ofrecieron vender 100 acciones a 6 1|8.

Oploca.—Siempre demanda de 200 acciones a 101.

Sociedades Industriales

Gas de Santiago.—Se cotizaron sin derecho al dividendo de $ 4.50 por acción. Se vendieron 45 acciones a 106, quedando vendedor así y comprador a 5 3|4.

Laboratorio Chile.— Pidieron 14 acciones a 78.

Tejidos Santiago.—Comprador por 50 acciones a 240.

San Bernardo.—Pidieron 8 acciones a 113 y ofrecieron 9 a 114.

Tattersall.—Pidieron 200 acciones a 130.

Telégrafo Comercial.— Ofrecieron vender 100 acciones a 42 1|2.

Vidrios.—Se ofrecieron 10 acciones a 185.

Melón.—Pidieron 5 acciones a 76.

Austral de Maderas.—Ofrecieron vender 500 acciones a 1 1|4.

Varias

Club Hípico.—Se vendió una acción en $ 7,500.

Bonos

Caja Hipotecaria 8 o|o con 1 o|o.— En varias partidas se colocaron $ 215,000 a 103, precio al cual quedó comprador.

Caja Hipotecaria 7 o|o con 1 o|o.— Colocáronse $ 29,000 a 99, quedando ofrecidos así.

Caja Hipotecaria 7 o|o con 2 o|o.— Se vendieron $ 2,000 a 99, precio de vendedor.

Caja Hipotecaria 6 o|o con 1 o|o.— Oferta de vender a 93.

Banco Hipotecario 8 o|o con 1 o|o— Vendiéronse $ 47,000 a 103 y 4,000 a 102 7|8, quedando vendedores a 103.

Banco Garantizador 8 o|o.—Demanda de varias partidas a 80.

Municipalidad de Santiago, Privilegiados 8 o|o.—Transacción de $ 20 mil a 96 3|4, quedando ofrecidos a 97.

INSTITUTO TAQUIGRAFICO PITTMAN
Bandera 84, Santiago, oficina 1
Enseña taquigrafía comercial en inglés y castellano. Traducciones.

Masajes MEDICO CIENTIFICO
S. A. Hayashi, médico masajista. Estudios Tokio. Enfermedades articulares, musculares, reumatismo, estitiquez, parálisis, 2-4. Claras 490.

MASAJISTA TITULADA
Atiende enfermos. Santa Victoria 362.

Sección Valparaíso

ABOGADOS

GUILLERMO AZOCAR ALVAREZ,
MIGUEL AYLWIN C.
Serrano 238. Teléfono 1588.

MAN. BARROS CASTAÑON, Enr. BARROS CASTAÑON
Serrano 101. Casilla 179.

C. BORDEU ALEMPARTE
Estudio de don Pedro N. Pineda. Blanco 917. Valparaíso.

AURELIO CRUZAT
Abogado y procurador del número. Estudio: Prat 72.

ANIBAL CRUZAT O.
Abogado. Prat 72. Casilla 1298.

FERNANDO GANDARA P.
Abogado. Agente General de "La Nación" en Valparaíso. Cochrane 893. Casilla 689.

CARLOS NIETO
Abogado. Serrano 725. Tel. 1422.

PEDRO N. PINEDA
PEDRO PINEDA RIOS
JOSE M. RIOS ARIAS
Abogados.— Valparaíso, Blanco 917. Casilla 1163. Teléfono 1288.

GUILLERMO RIVERA C.,
GUSTAVO RIVERA BAEZA
Calle Serrano 173. Valparaíso.

OCTAVIO SEÑORET S.
Calle Prat 159. Teléfono Ing. 2114.

ENRIQUE A. SKINNER
Prat 109. Teléfono Inglés 889. Nacional 112.

AGENTES Y EMBARCADORESDEADUANA

ARMANDO CHAPARRO V.
Casilla 663. Teléfono Inglés 695. Serrano 184.

PEDRO SANTIBAÑEZ G.
Serrano 69. Teléfono C. T. C. 3. Casilla 200. Valparaíso.

CORREDORES

GUILLERMO ARNOLD
Vende chalets, terrenos, fundos. Arrienda casas amobladas. Viña del Mar, Alvarez 730. Valparaíso.

BOLSA DE CORREDORES DE VALPARAISO

Unica rueda

100 Caylloma, 6.
25000 Hip. Valparaíso, 8 o|o, 96.

Oro

Vendedor, 89.70.
Comprador, 89.50.

Letras

Vendedores, 10 9|16.
Compradores, 10 19|32.

ACCIONES Y BONOS

ACCIONES DE BANCOS

	Valor pagado	Precio actual
Banco de Chile. . .	$ 100	$ 217¾
Banco Español de Chile	100	155 1|2
Banco Nacional	60	49 1|4
Banco Santiago	100	134
Banco Popular. . .	100	125
Banco Unión Comercial	20	8½
Banco Hipotecario de Chile	200	700
Banco Chileno Garantizador de Valores	100	17
Banco Francés . . .		58
Banco Italiano. . .		5¾
Banco Curicó . . .		128

SOCIEDADES SALITRERAS

Antofagasta	$ 25	113 1|2
Loa	1	42
El Boquete	5	45
Agua Santa	5	135
Lastenia		18 1|2
La Unión	£ 20	6½
Castilla	20	12
Perseverancia. . .	20	15

SOCIEDADES GANADERAS

Chile Argentinas. .	1	11
Tierra del Fuego . . .	1	91
Ñuble y Rupanco . . .	$ 20	40
Gente Grande	1	95
Laguna Blanca. . .	1	98
Agric. de Vallenar.	$ 20	
Aysen	£ 1	71

SOCIEDADES MINERAS

Llallagua	$ 1	273
Oploca	1	101
Totoral	$ 10	6½
Oruro.	1	18¼
Gatico.	20	16¼
Curanilahue	100	150
Lota y Coronel . . .	£ 10	606
Monte Blanco	1	2¾
Colquirí.	$ 5	3
S. José de Oruro, serie A.	£ 1	1
S. José de Oruro, serie B.	1	1
Caylloma.	5	6
Las Vacas	5	5 1|8
Pintados.	38	6¼
Victoria de Lebu. . .	10	8¾
San Bartolo	$ 20	18½
Antequera	£ 1	0.95
Poderosa de Collahuasi	5	30
Carbonífera Máfil .	50	93
Disputado	25	10½
Domeyko	5	5
Fortuna de Colquirí . . .		14

COMPAÑIAS DE SEGUROS

La Germania.	$ 25	33
La Nacional	25	620
La América.	25	65
La Alemana	51	277
La Comercial	60	180
La Española. . . .	10	260
La Unión Chilena. . .	50	620
La Italia.	150	300
La Internacional. . .	25	108½
La Central	25	53
La Francesa	55	155
La Nueva España . .	70	160
La Chilena Consolidada.	25	62
La Alianza Chilena . .	25	58
La Franco Chilena . .	20	42
La Santiago.	50	243
La Mapocho	50	165
La Araucanía. . . .	26	35
La Iberia.	62½	100
La Unión Nacional. .	60	62
La Industrial. . .	25	36

SOCIEDADES INDUSTRIALES

Cnos. de Gas de Santiago	$ 50	106
Gas de Valparaíso .	50	92
Soc. Austral de Maderas.	1	1¼
Laboratorio Chile . .	1	78
Electricidad Industrial	50	90
Ref. de Azúcar de Viña del Mar . . .	1	109
Azucarera de Penco .	1	132
Gas Acetileno . . .	$ 50	9
Fábrica de Tejidos . . .	100	240
Maderas Malvoa. .	20	14½
Chilena de Tabacos .	20	60½
Cervecerías Unidas . .	100	330
Buques y Maderas .	50	43½
Molinera El Globo.	100	84
Cemento El Melón. . .	1	75
Fábricas Unidas Catres	$ 100	60
Transportes Unidos .		45
Telégrafo Comercial.	25	42
Telégrafo Nacional .	20	16
Mercado de la Vega .	100	100
Manufacturera de Tejidos.		85
Feria Izquierdo . . .	100	80
American Shoe Factory.	100	100

SOCIEDADES PETROLIFERAS

Petróleos del Pacífico	10	0.70
Sud - Americana de Petróleos	2	0.25
Pacífico Liberadas. .		2.—
Patagonia Consolidada...		0.60

SOCIEDADES DIVERSAS

Bolsa de Comercio .	1,250	63.000
Club Hípico	500	7500
Hipódromo Chile . .	500	1,000
C. S. A. de Vapores	25	190
FF. CC. San Bernardo.		113½
Tattersall	100	130

BONOS

Caja 6-1 (30 ju. y 31 dic.)	93
Caja 6-2 (30 ju. y 31 dic.)	95
Caja 7-1 (30 ju. y 31 dic.)	99
Caja 7-2 (30 ju. y 31 dic.)	99
Caja 8-1 (30 ju. y 31 dic.)	103
Caja 8-2 (31 ma. y 31 dic.)	102 1|2
Garant. 7, (30 ju. y 31 dic.)	75
Garant. 7 (30 ju. y 31 dic.)	74
Garant. 8 (30 ju. y 31 dic.)	80
Hip. 7-2 (30 ma. y 30 sep.)	100
Hip. 8-1 (31 ma. y 30 sep.)	102 7|8
Hip. 8-2 (31 ma. y 30 sep.)	102 6|8
Municip. Priv. dic.	96 3|4
Municip. Prov. (oct.)	97
Municip. Prov. (fbre).	

REVISTA COMERCIAL DE PRODUCTOS Y FRUTOS DEL PAIS

(Especial para "La Nación" de Santiago)

Durante la semana en revista, el movimiento del mercado, especialmente para la exportación, ha sido nulo.

Los embarques habidos en la semana no tienen gran importancia, pues las exportaciones que se han hecho son por lotes o partidas muy pequeñas, lo que explica la falta de animación en el mercado, que sigue muy deprimido.

La correspondiente depreciación de la moneda y la baja del cambio internacional, se esperaba que traería una gran actividad en el mercado, pero esto aún no ha sido efectivo, pues el mercado ha permanecido durante la semana en una paralización absoluta. A pesar de ser escasos los fletes para Nueva York por el momento, éstos han bajado, y se espera muy en breve varios grandes vapores americanos que de retorno llevarán productos de exportación siendo preferidos los frejoles aunque por el momento no hay pedidos pendientes, se espera que no tardarán en venir, dando así actividad en los embarques para los puertos del extranjero, ya que para los puertos del norte nada se hace a causa de la paralización de algunas oficinas salitreras. Respecto a los precios por los productos de la nueva cosecha que principian a entrar al mercado, éstos tendrán que subir a causa de la nueva tarifa de los Ferrocarriles, es de esperar, sin embargo, que se entone un poco con las medidas tomadas por el Gobierno.

La cebada es uno de los artículos que sigue teniendo mayor movimiento y su precio se mantiene firme con tendencias a la alza en conformidad a la activa demanda y porque se esperan importantes pedidos del exterior. El precio ha seguido mejorando, habiendo llegado a pagarse $ 25.00 por los 100 kilos. En el mercado se hace circular la noticia de que la cosecha última ha sido mala, a causa de las lluvias que cayeron en Noviembre último que si es cierto, perjudicó las siembras de los planes, pero en cambio benefició mucho a los de rulo, que de lo contrario se habrían perdido, y allá se ve lo uno por lo otro.

En los demás renglones, lo que se hace es muy poco, por la falta de pedidos del extranjero, particularmente de Nueva York, sin embargo el número de vapores de carga en este puerto es cada día mayor, y hasta el momento no se divisa qué retorno llevarán.

Precios puestos en carro en Valparaíso

Arvejas Petit-pois.— La demanda de arvejas petit-pois para el exterior es muy pequeña, sólo de la Argentina se hacen a veces algunos pedidos. Los tenedores mantienen firme el precio de $ 40 por los 100 kilos.

Cotizo: Arvejas petit-pois sin brucos, a $ 40.00 los 100 kilos.

Arvejas petit-pois con brucos a $ 35 los 100 kilos.

Avena.— Muy activa es la demanda que existe para Liverpool, efectuándose buenos embarques para ese destino por Talcahuano, al precio de $ 12 los 80 kilos. Los precios se mantienen firmes con tendencias a la alza.

Cotizo: puesta en carro Talcahuano, a $ 14 los 80 kilos.

Algarrobilla.— Es ya sabido que la nueva cosecha ha sido nula, influyendo mucho en los precios que han subido. Cotizo: cosecha última, a $ 45 los 46 kilos.

Cebada.— Son dos las casas compradoras de cebada forrajera y se ignora si serán para la especulación o exportación aunque se estima que las compras que se hacen son para una firma que se ocupa en exportarla a Liverpool.

La paralización de un buen número de oficinas salitreras, hará que la demanda de este artículo sea menor que la de años anteriores.

La cebada cervecera ha subido también, cotizándose a $ 29 los 100 kilos por Chevalier y $ 27 por la del país.

Cotizo: Forrajera, a $ 25 los 100 kilos, nueva cosecha.

Forrajera, $ 25.50 los 100 kilos cosecha pasada.

Cera.— Los exportadores ofrecen $ 150 por el quintal.

Frejoles.— A causa de la falta de pedidos del exterior la demanda es sólo limitada, sin embargo, si se tiene en cuenta el número de vapores americanos que han entrado a este puerto, se estima que en dos o tres semanas más serán importantes las órdenes que llegarán a este país que serán casi todas por las de la nueva cosecha. Los precios han bajado. Cotizo:

Frejoles caballeros, a $ 60 los 100 kilos.

Frejoles coscorrones, a $ 50 los 100 kilos.

Frejoles pallares, a $ 52 los 100 kilos.

Frejoles triguitos, a $ 52 los 100 kilos.

Frejoles bayos chicos, a $ 32 los 100 kilos.

Frejoles bayos regulares, a $ 34 los 100 kilos.

Frejoles bayos grandes, a $ 35 los 100 kilos.

Frejoles burritos, a $ 34 los 100 kilos.

BOLSA DE PRODUCTOS SANTIAGO

Operaciones efectuadas en la rueda de ayer

Todos los precios son por quintal métrico, con saco, salvo estipulación contraria.

Ofertas y demandas

Trigo blanco.—Hubo comprador de trigo blanco del centro de la nueva cosecha a $ 28.50 sin saco en Providencia y vendedor a $ 28.75.

Trigo blanco de la frontera de la nueva cosecha se ofreció comprar a $ 24, sin saco en carros frontera, ofreciéndose a $ 25 en carros Traiguén.

Trigo candeal.—Se ofreció vender a $ 24.50, según muestra, y comprar candeal fino a $ 25.

Cebada.—Vendedor de forrajera de la nueva cosecha a $ 25.25 en carros Bellavista y comprador a $ 24.75.

En estaciones próximas a Santiago se ofreció vender forrajera de la nueva cosecha a $ 23.50 y comprar a $ 23.

Frejoles.—Caballeros, hubo vendedor de frejoles caballeros a $ 58 en línea para entrega inmediata y a $ 55 de Teno al norte, para entrega en Abril y Mayo.

Coscorrones, vendedor a $ 50 en Rancagua.

Bayos, se ofrecieron vender a $ 32.50 en Doñihue y comprar a $ 31 en Valparaíso o a $ 28 en estaciones.

Burros, vendedor a $ 34 en línea.

Lentejas.—Comprador a $ 75 en Chillán.

Lana.—Comprador de lana de esquila de Octubre a $ 120 los 46 kilos.

Papas.—Vendedor de papas amarillas a $ 11 en carros Santiago, para entrega inmediata y a $ 11.50 en Rosario para entrega en la cosecha.

Pasto.—Se ofreció vender por cosecha de 1.o y 2.o corte, a $ 6.50 en estación próxima a Santiago.

Maíz.—Maíz colorado se ofreció vender a $ 17 en Rosario.

Maíz amarillo se ofreció vender a $ 19.50 en Santiago y comprar a $ 18.

Trébol.—Vendedor a $ 150 en Colchagua, entrega inmediata.

Transacciones registradas

Cebada.—400 sacos forrajera nueva cosecha, $ 23 en Paine.

1,000 sacos forrajera nueva, cosecha, $ 23 ramal de Melipilla.

2,000 sacos forrajera nueva cosecha, $ 21.50 sin saco Leyda.

10,000 sacos forrajera nueva cosecha, $ 25 carros Bellavista.

Trigo blanco del Centro

Precio oficial no se fijó.

Frejoles Mantecas a $ 30 los 100 kilos.

Frejoles Milagros a $ 54 los 100 kilos.

Frejoles Hallados a $ 36 los 100 kilos.

Frejoles Avalitos a $ 37 los 100 kilos.

Para Nueva York se enbarcaron durante la semana 4,565 sacos.

Garbanzos.— Sin demanda activa. La cosecha del año pasado está en bodegas aún sin colocarse, esperando mayores precios.

Cotizo:

Grandes, $ 48 los 100 kilos.

Regulares, $ 27 los 100 kilos.

Chicos, $ 35 los 100 kilos.

Harinas.— Los precios han mejorado un poco.

En Santiago se ha pagado hasta $ 20.50 por los 46 kilos de clases de Centro y Sur. Por las mejores marcas del Sur que se venden con preferencia en el Norte se piden $ 24 por el quintal.

La harina candeal mantiene firme los precios a $ 17 los 46 kilos.

Cotizo: Harina de Cilindro de 1.a clase a $ 20.50 quintal.

Harinilla.— No hay alteración que anotar en sus precios que fluctúan entre $ 4 y $ 5 los 46 kilos.

Lana.— Sigue en calma debido a las pretensiones de los especuladores, pidiendo precios que los exportadores no aceptan.

Por vapor "Yungshoved" se embarcaron 120 fardos con destino a Nueva York. Cotizo:

Lana merino mestiza, a $ 140 quintal, enfardada.

Lana común a $ 120 quintal, enfardada.

Lana negra a $ 115 quintal, enfardada.

Lentejas.— Se han efectuado numerosas transacciones de este producto para la exportación.

En estos últimos días se embarcaron por vapor "Yungshoved" 408 sacos para Nueva York de la nueva cosecha. Cotizo:

Lentejas grandes nueva cosecha, $ 80 los 100 kilos.

Lentejas chicas, cosecha pasada, 75 pesos los 100 kilos.

Miel de abejas.—Ya está entrando al mercado partidas de la nueva producción, la que parece ser muy abundante.

Por la clase de la nueva cosecha los exportadores han pagado hasta 60 pesos por los 46 kilos, con entrega en Abril próximo. Cotizo: $ 120 los 100 kilos nueva cosecha.

Maíz amarillo.— Está muy ofrecido y hay poca demanda. Cotizo: $ 18 los 100 kilos.

Papas.— Debido a que han llegado grandes partidas a Estación Barón, los precios tienden a declinar. Cotizo: $ 12.50 el saco de clase coloradas o blancas y $ 11.50 el saco de clase amarilla por partidas en Barón.

Nueces.— El tipo cáscara blanca que es aceptada para la exportación, está agotada y quedan sólo pequeñas partidas de clase corriente que se cotiza a $ 85 los 100 kilos.

Pasto aprensado.—La demanda está dejando mucho que desear, pero los precios no han sufrido alteración. Cotizo:

Primer corte, a $ 3.80 el fardo.

Segundo corte, $ 4.20 el quintal.

Quillay.—La activa demanda mantiene firme los precios. Cotizo: $ 75 los 100 kilos.

Semillas.— Cotizo fanega de 100 kilos.

Cáñamo a $ 42.

Trébol a $ 310.

Alfalfa del país, $ 190.

Linaza, $ 80.

Trigo candeal.— Sin alteración. Cotizo: $ 23 los 100 kilos sin saco. Las noticias que se tienen sobre la nueva cosecha es que no será mucha debido a que las siembras han sufrido mucho con las lluvias en estos últimos mêses, por cuya causa los precios han subido.

Trigo candeal.— El precio subió en Santiago en los días de la semana revista a $ 29 los 100 kilos sin saco. En el sur el precio actual es de $ 24.50 los 100 kilos sin saco.

Exportaciones

Durante la semana se han efectuado los siguientes embarques por vía marítima de artículos para la exportación.

Frejoles.— 3,500 sacos por vapor "Yungshoved" a Nueva York.

1,065 sacos por vapor "Aysen" a Nueva York.

Cebada.— 2,919 sacos por vapor "Argentino" a Buenos Aires.

Lentejas.— 408 sacos por vapor "Yungshoved" a Nueva York.

Garbanzos.— 500 sacos por vapor "Aysen" a Nueva York.

Lana.— 120 fardos por vapor "Yungshoved" a Nueva York.

Harina.— 500 sacos por vapor "Aysen" a Mollendo.

Semilla de algodón.— 8,614 sacos por vapor "Chile" a Copenhague.

Cueros salados.— 6,655 sacos por vapor "Havraise" a El Havre.

Conservas.— 235 bultos por vapor "Argentino" a Rivadavia.

AGUSTIN GAZITUA.

Corredor de comercio establecido el año 1898; oficina calle Blanco 1025; Casilla de Correo 291; Teléfono Inglés 950.— Telegramas "Gazitúa".

FRUTOS DEL PAIS

Cotización semanal de Ureta y Cía —Agentes Comisionistas.— Agustinas 1085.— Casilla 1340

Santiago, 25 de Enero de 1919

Trigos

Trigo blanco del centro, los 100 kilos, sin saco en Providencia, comprador a $ 28.50.

Trigo blanco del sur, los 100 kilos sin saco, en estación, según clase, a $ 24.50.

Trigo candeal fino, los 100 kilos con saco en Alameda, a $ 25.50.

Trigo candeal corriente, los 100 kilos, con saco, en Alameda, a $ 24.

Cebada

Cebada inglesa de 1.a clase, los 100 kilos, con saco en estación, a $ 27.

Cebada inglesa de 2.a clase, los 100 kilos, con saco, en estación, a $ 24.

Cebada del país cervecera, los 100 kilos, con saco, en estación, a $ 25.

Cebada forrajera, los 100 kilos, con saco en estación, a $ 23.50.

Harinas

Harina flor cilindro, los 46 kilos, con saco, a $ 21.

Harina de segunda clase, los 46 kilos, con saco, a $ 14.

Harina candeal, los 46 kilos, con saco, a $ 16.

Harina corriente, los 46 kilos, con saco, a $ 14.

Frejoles

Frejoles coscorrones, los 100 kilos, con saco, en estación, a $ 47.

Frejoles bayos chicos, los 100 kilos, con saco, en estación, a $ 30.

Frejoles bayos regulares, los 100 kilos, con saco, en estación, de $ 32 a 33.

Frejoles burritos, los 100 kilos, con saco en estación, a 33.

Frejoles caballeros, los 100 kilos, con saco, en estación, a $ 58.

Papas

Papas cazuela, en bodega, a $ 10.

Papas ulloanas, en bodega, a $ 10.

Semillas

Semilla de alfalfa chilena, los 100 kilos, con saco, en bodega, nominal, a $ 160.

Semilla de alfalfa peruana, los 100 kilos, con saco en bodega, a $ 230.

Semilla de trébol rosado, clase exportación, los 46 kilos, con saco, en bodega, nominal, a $ 140.

Varios

Avena blanca, los 100 kilos, con saco en estación, a $ 15.

Afrecho, los 100 kilos, con saco en bodega, a $ 10.

Afrechillo, los 100 kilos, con saco, en bodega, a $ 10.

Carbón de espino, el saco, en bodega a $ 9.50.

Carbón blanco, el saco, en bodega, a $ 6.

Lana esquila 1919, ensacada, los 46 kilos, en bodega, nominal, a $ 130.

Lana esquila 1919, enfardada los

FERIA
— DE —
Productos Agrícolas
— DE —
LARRAÍN OLAVARRÍA y Cía
Matucana N.o 10
REMATES TODOS LOS MARTES CON TODA CLASE DE PRODUCTOS AGRICOLAS
Carga por carros completos al Desvío Banco de la República. Sobornal: Alameda.
Correspondencia.
Casilla 913

EL DEPARTAMENTO DE AVISOS
TELEFONO 3113
Atiende de las 9 hs. a las 22 hs.
(Hora antigua: 9 A. M. a 10 P. M.)

• AVISOS ECONOMICOS •

Descuentos: De 5 a 10 publicaciones seguidas, 5% – De 11 a 20, 10% – De 21 a 30, 15%

AVISOS ECO
TARIFA
Cada palabra (míni
palabras por avis

46 kilos en bodega, nominal, a $ 140.

Maíz amarillo, los 100 kilos, con saco en Alameda, a $ 18.

Maíz colorado, los 100 kilos, con saco, en Alameda, a $ 16.

Mantequilla, los 46 kilos, en bodega, de $ 195 a 200.

Pasto primer corte, los 100 kilos en bodega, a $ 5.

Pasto segundo corte, los 100 kilos, en bodega, a $ 7.

Quesos, los 46 kilos, en bodega, de $ 75 a 78.

Quillai, los 46 kilos, en bodega.

Sal de costa, los 100 kilos, en bodega, 1.a, a $ 12.

Sal de costa, los 100 kilos, en bodega, 2.a, a $ 9.

URETA Y Cía.

VEGA CENTRAL

DE LA SOCIEDAD DEL MERCADO DE LA VEGA

Revista diaria. Precios de venta de productos por mayor, término medio, según calidad

Acelgas, $ 1.40 a 0.70 docena de atados.
Arvejas, $ 16 a 20 el saco.
Alcachofas, $ 2 a 4.80 el ciento.
Ajos, $ 0.30 a 0.60 el mil.
Ají verde, $ 8 a 12 el saco harinero.
Berros, a $ 0.10 docena de atados.
Betarragas, $ 10 a 14 el mil.
Berengenas,etaoi shrdlu cmfyp bg
Brevas, $ 4 a 6 el ciento.
Cebollas cabezas, $ 1.80 a 2.40 el ciento.
Ciruelas, $ 10 a 12 el cajón.
Choclos, $ 2.20 a 5 el ciento.
Duraznos, $ 4 a 6 el ciento.
Guindas, $ 0.70 a 0.80 el kilógramo.
Lechugas, $ 1 a 3.40 el ciento.
Limones, $ 12 a 25 el ciento.
Melones, $ 20 a 45 el ciento.
Orégano, $ 0.40 a 0.60 docena de atados.
Pimentón, $ 7 a 10 el ciento.
Papas cazuela, $ 11 a 13 el saco retobado.
Papas amarillas, $ 10 a 13 el saco de 100 kilos.
Porotitos verdes, $ 3 a 5 el saco.
Perejil, $ 0.40 a 0.50 docena de atados.
Pepinos ensalada, $ 2 a 4.50 el ciento.
Peras, $ 10 a 12 el cajón.
Porotos granados, $ 10 a 14 el saco.
Repollos, $ 15 a 24 el ciento.
Rabanitos franceses, $ 0.20 a 0.25 el ciento.
Sandías, $ 28 a 55 el ciento.
Tomates, $ 1 a 2.40 el ciento.
Yerba buena, $ 0.40 a 0.50 docena de atados.
Zanahorias, $ 0.50 a 1 el ciento.
Zapallos tiernos, $ 5 a 18 el ciento.
Zapallos italianos, $ 1.20 a 2 docena de atados.
Carretas que entraron: 231.

SOCIEDAD ANONIMA FERIA IZQUIERDO

Precios corrientes de la Feria de Animales del Sábado 25 de Enero de Enero de 1919

Terneros de un 1 año, de $ 80 a $ 120.
Vaquillas, de 1 1\|2 año, de $ 130 a 160.
Vaquillas, de 2 años, de $ 160 a 180.
Novillos, de 2 años, de $ 170 a $ 220.
Vaquillas, de 3 años, de $ 170 a $ 220.
Novillos de 3 años, de $ 180 a 250.
Novillos a media gordura, de $ 180 a $ 250.
Novillos gordos, de $ 310 a 340.
Novillos mestizos, gordos de $ 350 a 380.
Vacas flacas, de $ 140 a 160.
Vacas a media gordura, de $ 200 a 240.
Vacas gordas, de $ 310 a 350.
Vacas mestizas, gordas, de $ 320 a 350.
Vacas paridas, flacas, de $ 180 a 200.
Vacas paridas, a media gordura, de $ 280 a 340.
Vacas paridas, mestizas, de $ 320 a 340.
Torunos a media gordura, de $ 280 a 300.
Torunos mestizos, gordos, de $ 340 a 360.
Toros, de $ 250 a 300.
Bueyes flacos, de $ 180 a 2 00.
Bueyes a media gordura, de $ 280 a 300.
Bueyes gordos, de $ 400 a 450.
Bueyes de trabajo, de 280 a 300.
Bueyes mestizos, de trabajo, de $ 350 a 370.
Bueyes mestizos gordos, de $ 450 a 500.
Corderos, de $ 21 a 23.
Vacas al peso, de $ 0.65 1\|2 a 0.74.
Bueyes al peso, de 0.65 a 0.77 1\|2.
Torunos, de $ 0.60 a 0.64.
Novillos, de 0.66 a 0. 72 1\|2.

MATADERO

26 de Enero.

Encierra para hoy:

	Vacunos	Ovejunos	Cerdos
Entrados . . .	237	661	
En vara	45		
Suma	282	661	
Retirados vivos	29		
Totales beneficiados.	311	661	
Terneros, 12.			

Precios de las carnes

25 de Enero.

	Por kilos		
Carne buey, 1.a clase	1.03	a	1.05
Id. 2.a clase . . .	0.94	a	1.00
Id. 3.a clase. . . .	0.40	a	0.90
Id. novillo 1.a clase.	0.98	a	1.02
Id. 2.a clase . . .	0.90	a	0.96
Id. 3.a clase	0.40	a	0.85
Id. vaca, 1.a clase . .	10.2	a	1.04
Id. 2.a clase	0.94	a	1.00
Id. 3.a clase	0.40	a	0.90
Id. cordero 1.a clase.		a	1.30
Id. 2.a clase . . .	1.10	a	1.20
Id. 3.a clase. . . .	0.70	a	0.90
Id. oveja 1.a clase.		a	1.00
Id. 2.a clase . . .	0.80	a	0.90
Id. 3.a clase	0.50	a	0.70
Id. cabro, no hubo			
Id. cerdo 1.a clase .	1.15		
Id. 2.a clase . . .	1.00	a	1.10
Id. 3.a clase . . .	0.90	a	1.00
Grasa en rama. . .	1.20	a	1.30
Sebo de ovejuno. . .	0.80	a	0 90
Cuero vacuno, macho	1.50		
Id. id. hembra. . .	1.50		
Id. ovejuno. . . . . docena.	35	a	50

Sociabilidad obrera

Consejo número 1 de la Federación Obrera de Chile.—Bascuñán 542. — Para hoy Domingo 26, a las 9 horas, están citados los miembros de este Consejo a junta general.

Entre los números de la tabla figura la elección de un secretario y varios comisiones.

Centro Recreativo La Ilustración. —Bascuñán 542.—Para hoy Domingo se ha preparado un escogido carnet de baile.

Federación Femenina de Chile.— Bascuñán 542.—Cítase a junta general obligatoria para hoy Domingo a las 15 horas.

Unión de los Tipógrafos.—Hoy, a las 14 horas se constituye esta sociedad en junta general extraordinaria, continuación, para seguir con la discusión de los reglamentos internos.

—A esta misma hora deben concurrir para prestar la promesa reglamentaria los siguientes aspirantes a socios: señores Apolinario Herrera, Marcos Vergara Riveros, Lorenzo Sesano Bobadilla, Luis A. Picón Salas, Bernardino Rojas Uribe, Pedro 2.o Araya Geldes, Oscar Aguirre Palma, Humberto Elgueta Elgueta, Salvador S. Rojas Rodríguez, Luis Alberto Lagos Castro, Fernando Ocharán Arias y don Clorindo Medina Carmona.

En seguida se concurrirá a la Asamblea de la Federación de Obreros de Imprenta.

—La Comisión del Congreso Gráfico Nacional está citada a la misma hora para continuar su cometido.

Centro de Artes y Letras Juan Ruskin.—Local social, Camilo Henríquez 449.—En la sesión pasada tomó entre otros los siguientes acuerdos:

1.o Nombrar una comisión para que se acerque al señor Director del diario que no publique nuestras citaciones o acuerdos que reflejen las aspiraciones de instrucción y cultura.

2.o Avisar a los miembros de la academia librealrista, que el Domingo a las 6.30 se partirá a la Pirámide (El Salto).

3.o Reunión el Martes, del directorio, para tratar cuestiones internas, conferencia de estética.

Academia de Baile del Centro Demócrata de Providencia.—Este Centro llevará a efecto hoy Domingo, a las 16.30 horas una matinée libre pensamiento.

En la noche, baile familiar a las 21 horas.

Academia de Baile La Santiago.— Hoy, a las 17.30 horas matinée.

Noche, a las 21.30 horas baile familiar.

Sociedad de Talladores y Escultores en Madera.—El Jueves 23, a las 21 horas fué elegido por unanimidad el siguiente directorio:

Presidente, señor Olegario Vásquez; secretario, señor Miguel González; secretario de actas, señor Pedro Carrasco; tesorero, señor Joaquín Muñoz Jara; subtesorero, señor Alberto Rojas; fiscalizadores, señor Ramón Sánchez y señor Luis A. Zavala.

Sociedad de Artesanos La Unión. —El Jueves inició sus labores el nuevo directorio de esta institución que acaba de cumplir 57 años de existencia. La mesa directiva quedó constituída por las siguientes personas: Carlos Narvaez, presidente; Aníbal 2.o Rodríguez y Daniel Elgueda, secretarios; Horacio Avendaño, Tesorero; y Armando Morales, archivero; Las siguientes reparticiones, a cargo de las personas que se indican, tendrán a su cargo las distintas labores que realiza la Sociedad: Sección de Sanidad, Anacleto Urra; primer vice-presidente sección Educativa, Reginaldo Morales; 2..o vice-presidente; Sección Cooperativa, Onofre Avendaño; Sección Organización Gremial, Luis Correa R.; Sección Estudios Sociales, Genaro Elgueta; Sección Seguros, Mardoqueo Yáñez; Sección Edificios, Carlos Arias M.; Sección Sanatorio, Carlos Días; Sección Contabilidad y Finanzas, Florencio Olivos; Sección Propaganda, Juan M. Valenzuela; Sección Fiestas, Julio Olguín; Sección Excursiones y Deportes, Luis Urra M.; Sección Defensa Judicial, Préstamos, Javier Avendaño.

Justo Cortes F.; Sección Ahorros y Con motivo del 57 aniversario de la fundación se recibieron notas y telegramas de felicitación de las siguientes instituciones: Centro de Alumnos y Ex-alumnos de la Escuela Fermín Vivaceta; La Universal Leopoldo Lagos; Empleados de Comercio; Unión Comercial, Santiago Watt, señores Julio y Manuel Maldonado, etc., etc.

Las siguientes corporaciones dan cuenta de su nuevo directorio: Socorros Mutuos La Unión de Linares; Santiago Watt, Federación Obrera, Consejo N.o 3; Hojalateros y Gásfitters Unión es Fuerza y Federación Femenina de Chile que invita a la vez a la fiesta que celebrará el 25 del presente con motivo de la recepción del nuevo directorio.

Se acordó conceder a la Asociación de Educación Nacional el salón teatro para que de un beneficio a favor de la Extensión Secundaria. Se ratificó el nombramiento de socio honorario extendido por la junta general al Dr. señor Manuel J. Barrenechea.

Se concedió su rehabilitación al ex-socio señor Heriberto Moreno.

Se dió cuenta del informe del abogado señor León Palacios Olmedo, según el cual queda legalmente establecido que las personas interesadas no tienen derecho a percibir la cuota mortuoria del socio fallecido señor Serapio Zúñiga, en conformidad al art. 57 de los estatutos.

Se tomó conocimiento de la renuncia de director del señor F. Ramos.

Se acordó dejar constancia en el acta y enviar las felicitaciones del Directorio a todas las personas que contribuyeron al éxito de la fiesta de aniversario.

Este directorio sesionará todos los Jueves a las 21 horas en el edificio de la Sociedad, Riquelme 859. La tesorería atenderá diariamente a los socios en Ahumada 20.

Sociedad Defensores de Chile en 1879.— Cítase a sesión de directorio para el Domingo 26 del presente, como también a los socios para que se pongan al corriente en sus cuotas.

Sociedad Unión Empleados de Comercio.—Riquelme 859.—Interesante promete ser la fiesta que llevará a efecto esta institución el Miércoles 5 de Febrero en el Teatro Royal, Huérfanos entre Ahumada y Bandera.

Por los preparativos que se han hecho, por el escogido programa que se ha confeccionado, por los nobles fines que persigue y por el entusiasmo que reina entre los empleados de comercio, no es aventurado decir que esta fiesta va a constituir un franco éxito.

Unión de Matronas de Chile.— Se pone en conocimiento de las asociaciones que el paseo a las playas de Llolleo se efectuará el Miércoles 29 del presente. Por lo tanto, se ruega estén en la Estación Central, a las 8 horas para tomar el tren de 8.15.

CITACIONES

Federación Obrera de Chile.—Consejo Federal número 4.—Cítase al directorio para hoy Domingo, a las 9.30 horas.

Sindicato de Albañiles de Alcantarillado.—Se cita a sesión para el Domingo 26, a las 9 horas.

Salas esquina Andrés Bello

Sociedad Liga del Trabajo.—Cítase a junta general ordinaria para hoy Domingo, a las 16 horas.

Unión Teatral Infantil Hispano Americano.—Cítase a sesión para hoy Domingo 26 del presente, en San Diego 775.

Sociedad de Baldosistas, de Cortadores y Colocadores y Ramos Similares.—Se cita a reunión general a los gremios unidos para el Domingo 26 del presente a las 2 P. M. en el local de costumbre.

Sociedad de Pintores en Resistencia.—Cítase al gremio de Pintores y asociados a asamblea para hoy Domingo 26 a las 9 1\|2 A. M.

Local: San Francisco 180.

Congreso Social Obrero.— Cítase a junta general de delegados para el Miércoles 29 del presente a las 21 horas en el local de costumbre, Riquelme 859.

Federación de Carpinteros 1.o de Mayo.— Cítase a junta general para hoy Domingo 26 a las 10 1\|4 horas.

Federación de Obreros de Imprenta.— Hoy a las 15 habrá junta general de asociados en el local social, San Francisco 180.

Federación Obrera de Chile.—Consejo Federal N.o 5.—Cítase a reunión general para hoy Domingo a las 14 horas en Victoria 634.

BOMBAS

3.a COMPAÑIA DE BOMBEROS "CLARO Y ABASOLO".— Cito a la Compañía a academia general para el Lunes 27 del presente, a las 21.30 horas. Uniforme de trabajo. — El ayudante.

Avisos Económicos

NUEVOS

JUICIOS DEFIENDE DURANTE feriado, abogado Ramón 2o. Jimenez. Morandé 450. X- 2129-26-A

MANZANAS. — POR GRANDES y pequeñas partidas se vende la producción de la chacra Santa Julia de Ñuñoa.—Avenida Irarrázaval 4031. Teléfono 17 de Ñuñoa. X-12130-26-A

SE VENDE UN VICTORIA EN Nataniel 1334. Verlo de 8 a 10. X-12131-27-A

COMPRO DOS CATRES BRONCE cuadrados.—San Diego 128. X-12134-26-A

GRAN MOLDE FIERRO PARA fabricar baldosas de cemento .— Ralízase mitad costo. X-12133-26-A

ROLDANA GRANDE FIERRO. 100 cortaplumas finas, marcas suecas, realízanse baratos. X-12133-26-A

DE UNA SUCESION REALIZAN vinos, Champaña, Coñac. Todo especial, Agustinas 1152.

¡¡PLANOS DE SANTIAGO!!.—Recien editados, gran tamaño, con y sin tela.

¡¡LA NUEVA ESPAÑA!! AGUSTInas 1152.—Teléfono Inglés 1853. —Nacional 440. X-12135-26-A

NIÑO 16 a 17 AÑOS, PARA MOZO pastelería, necesito. Independencia 1068. X-12111-26-A

¡¡PLANOS DE SANTIAGO!! CON toda clase de detalles—Calles abiertas, otras en proyecto.—Edificios fiscales. Poblaciones nuevas.—Detalles en comunas.

¡¡PLANOS!! DE 104 PUEBLOS Y ciudades de Chile. Realízanse a precios bajísimos. Interesados dirijan sus órdenes a la Sociedad de Seguros

SERVIDUMBRE, LO MEJOR DE Santiago, pídala Bandera 339, no equivocarse. X-12113-26-A

AUTOMOVIL PALMER, 7 ASIENtos, flamante estado, regalo $ 5,000 Huérfanos 750. X-12101-26-A

DINERO!! FACILITO SOBRE HIpoteca, cualquier cantidad. Intereses bajos. Bandera 84 (altos) Oficina 29. X-12100-27-A

DINERO A INTERES BAJO, PAra prestar en primeras y segundas hipotecas, tengo cualquier cantidad. Morandé 283. x-12105-28-a

ARRIENDO $ 200 COMODOS ALtos, diez piezas, servicio. Verlo: de 2 a 4, Serrano 651. x-12108-29-a

CURSOS DE MECANICOS DENtales titulados de seis meses y un año. Pídanse prospectos y más antecedentes. Delicias 2688. M. Vidos, Director. x-12122-26-a

NECESITO BUEN MAESTRO CErrajero competente para jefe y cerrajeros para escalas y claraboyas Echaurren 546. x-12121-27-a

CLINICA DENTAL, ANEXA A LA Escuela de Mecánicos dentales Alameda 2688. Los precios están al alcance de todos los recursos; los trabajos se ejecutan conforme a los últimos adelantos. Todo trabajo es rápido y garantido. Los materiales que son de primera clase, son traidos expresamente de Estados Unidos para la ejecución de los trabajos, a precio de costo, con el fin de hacer conocer este establecimiento. Estos precios sólo durarán algunas semanas. Tarifa: Planchas desde $ 20; dientes de oro desde $ 15.00, dentaduras fijas, imitación perfecta al natural, desde $ 30.00; tapaduras de oro, desde $ 5.00; dientes de porcelana desde $ 15.00; tapaduras de porcelana $ 10; tapaduras platino $ 4; extracciones absolutamente indoloras $ 3.00. Clínica dental, anexa a la Escuela Nacional Industrial de Mecánicos Dentales, Alameda 2688 (Cerca del Portal Edwards). x-12120-26-a

GRAN SASTRERIA, AHUMADA 23.— Avisamos a los socios del Club H. que en el 25.o sorteo, salió favorecido el N.o 4. En el 6.o id. del Club J. salió el N.o 69. Club K. en formación, cuota semanal $ 7, con derecho a un traje de $ 160. — Femenía y C.o. x-12119-26-a

COCINERA CON BUENAS RECOmendaciones necesito. Agustinas 1230. x-12117-27-a

ALHAJAS CON BRILLANTES grandes o chicos, collares de perlas, pares aros, toda joya fina. Oro al peso de cualquier objeto, monedas, medallas chafalonía. Platino. Antiguedades de plata, mates, fuentes, sahumadores, tembladeras, braceritos, candelabros, etc., lo que sea siendo plata. Compra constantemente la antigua casa Estado 56 entre Alameda y Moneda. x-12128-26-a

PIANO FLAMANTE VENDO. Ocasión verdadera. Moneda 827. x-12141-26-a

GOMAS AUTOMOVIL 810 por 90, véndense cinco, ocasión. Unión Americana 242. x-12138-27-a

VENDO AUTOMOVIL DODGE perfecto estado de ocasión. Tratar Delicias 2692. x-12137-27-a

PUENTE 590, SASTRERIA "Progreso" Gran surtido cortes pantalones. Recibe hechuras.

PUENTE 590, SASTRERIA "Progreso" Surtido casimires negras, azules y de colores.

PUENTE 590, SASTRERIA "Progreso" frente la Torre de la Bomba. x-12103-27-a

VENDO A PRECIOS DE OCAsión, las siguientes propiedades: calle Copiapó, produce $ 5.600. Erasmo Escala, apropiada imponentes Caja Ahorros, deuda a la misma. Casas renta en Viña del Mar. Casa y gran sitio, calle Edison, apropiada industria. Tratar: Morandé 442. x-12104-26-a

DEPARTAMENTO INDEPENdiente, dos, tres piezas, arriendo con pensión. Moneda 639. x-12107-28-a

SE HA EXTRAVIADO EL TITULO N.o 5966, por una acción del Banco Nacional a la orden de don José María Santa Cruz, queda nulo y sin ningún valor por haberse dado al Banco el aviso correspondiente. Santiago, 25 de Enero de 1919. x-12109-28-a

PROPIEDADES

SITIO VENDO 400 VARAS, $ 600, costó $ 900. Tratar Recoleta 1408. x-12094-26-A

ARRENDAMIENTOS

ARRIENDO CASA ,CAMILO HENriquez 175, $ 150. x-12076-27-A

ARRIENDO CASA COMODA UTIL cualquier negocio libre iglesias, colegios, carros puerta. San Francisco 945. x-12080-26-A

VALPARAISO ARIENDASE CENtral, buenas piezas a la calle con pensión. Avenida Brasil 282 nuevo. 28-A

CASA CENTRALISIMA, ALTOS, 6 piezas, luz eléctrica, baño, arriéndase $ 150. Tarapacá 850. x-12089-26-A

$ 80 ARRIENDO CASA 6 PIEZAS luz eléctrica, Sotomayor 810. x12098-26-A

PENSIONES

DOS SEÑORAS NECESITAN pensión en casa familia sin pensionistas. No importa sea alrededores de Santiago. M. I., Casilla 1744.. x-12064-26-a

OCUPACIONES

SE OFRECEN EMPLEADOS

MECANICO ELECTRICISTA EXtranjero, con familia, actualmente ocupado, deseando mejorar su situación ofrece sus servicios con buenas recomendaciones. Dirigirse: M. A., 5 Sur 1 Poniente Talca. 12000-28-a

COMERCIO E INDUSTRIAS

COMERCIANTES DE NORTE A sur. La Agencia La Fama tiene constantemente en baratura toda clase de mercaderías especiales para comerciantes. San Francisco 608. 12042-30-a

RANCAGUA. — SE VENDE NEgocio sastrería, artículos para caballeros, facilidades, buen local, contrato largo, entenderse con Fidel Agost, Casilla 113, Rancagua, mejor situación. x-12035-11-b

PROPUESTAS

MUNICIPALIDAD DE QUILICUra.— Forraje.— De orden de la Alcaldía, se piden propuestas públicas para proveer hasta de un mil quintales métricos de pasto aprensado 1.er corte para la caballada de la policía comunal, en conformidad a las bases que pueden consultarse en esta tesorería. Las propuestas se abrirán en la Sala de la Alcaldía el día 8 de Febrero a las 14 horas. — Quilicura, 24 de Enero de 1919.— El Tesorero Municipal. x-12067-27-b

PROPUESTAS. — EL MINISTErio de Justicia solicita propuestas que se abrirán en la Sub-Secretaría del mismo Departamento a las quince horas del día 1.o de Febrero próximo, por cinco mil ciento cincuenta y dos metros de paño color kaki para la confección de uniformes para los gendarmes de las prisiones. Bases y antecedentes pueden consultarse diariamente. 31-A

MEDICINA

SIFILIS: INYECCIONES TODA especie, aplicaciones neosalvarsan. Botica Gamboa, Portal Mac-Clure. Consultas de 15 a 16 y de 19 a 20 horas. 30-a

CURACIONES, LAVADOS INYECciones, toda clase. San Diego 136 x-12077-27-A

COMERCIO E INDUSTRIAS

ACIDOS TARTARICOS, CITRICO, Azul de Prusia, soda de potasa pura. Vendo, Casilla 1. La Cisterna. x-11921-27-a

TECHO AMERICANO ACANALAdo, $ 3.00 plancha. Aróstegui, Yaneti. Santiago, Manuel Rodríguez. 854. x-11760-11-b

COMPRA-VENTA

DE MUEBLES Y OBJETOS VARIOS

VENDO CAMION CUATRO RUEdas, firme; con arneses, todo en buen estado. Delicias 3848. A. x-11882-27-a

PIANO ALEMAN PERFECTO EStado se vende $ 900. Hoffmann. San Pablo 1360. x-12084-26-A

AUTOMOVIL EUROPEO MARCA "Clement Bayard" en prefecto estado, se vende. Garage Hudson, Calle Dieciocho 745. x-12091-26-A

PAGAMOS 25 POR CIENTO POR pesos y chauchas. San Antonio 18. x-12048-11-a

MAQUINA DENTAL DE OCAsión vendo. Ahumada 56. x-1034-26-a

AUTOMOVIL LO MENOS DE 5 asientos en perfecto estado se compra, Riquelme 726. x-12013-26-A

INSTRUCCION

EL INSTITUTO MERCANTIL DE Santiago es el primero de Chile en su género, según la estadística oficial. En 1918 concurrieron 700 alumnos. Prepárase cónsules, contadores generales y especiales, taquígrafos, dactilógrafos, topográfos, dibujantes, constructores, etc. "Enseñanza personal y por correspondencia". Clases mañana, tarde, y noche. Ingreso: cualquier día del año; a todo alumno nuevo se le enseña desde el principio. Cursos de 24 meses, de 12, 10, 8, 6, 4 y 2 meses. Los alumnos o alumnas que no terminen sus cursos personalmente, siguen estudiando por correspondencia. Cursos colectivos o individuales de comercio, idiomas, contabilidad, topografía; dibujo lineal, ornamental y arquitectónico, construcción, etc. Pídase prospectos. Numerosos cursos auxiliares para atrasados. Bandera, 287, esquina Huérfanos. Teléfono inglés, 273. Fundado en 1904. T 21

CURSOS COMERCIALES PARA señoritas: elemental, inferior, medio y superior, por $ 17.50, $ 20, $ 25 y $ 30 mensuales respectivamente. Atendidos por profesoras de Estado. Con los siguientes ramos: Contabilidad comercial (o bien agrícola, industrial, bancaria, minera o salitrera), inglés, francés, (italiano, alemán, latín o griego), castellano, redacción mercantil, aritmética comercial, taquigrafía, escritura a máquina, caligrafía, legislación civil y comercial, geografía comercial, piano, dibujo y pintura. Instituto Mercantil, Bandera 287 (fundado en 1904). esquina Huérfanos. Teléfono inglés 273. Pídanse prospectos. Buscamos empleos. Alumnas, en 1918, matriculadas, 200. T 19

CURSOS COMERCIALES, PARA alumnos: elemental, inferior, medio y superior, por $ 17.50, $ 20, $ 25 y $ 30 mensuales, respectivamente. Estúdiase contabilidad co mercial(o bien agrícola, bancaria, salitrera, minera, militar, industrial, oro y billetes, de sociedades colectivas, en participación, comanditarias o anónimas), aritmética comercial, castellano, inglés, francés, (alemán, italiano, latín o griego), taquigrafía, redacción mercantil, caligrafía, geografía comercial, derecho civil, aduanero, consular y comercial, moral y escritura a máquina, todos juntos. Bandera 287, esquina de Huérfanos. Teléfono inglés 273. T 19

CURSO DE VACACIONES DEL "Instituto San Martín", San Martín 67, Teléfono Inglés 213. Unico curso de vacaciones con profesores de Estado en cada uno de los ramos científicos. Precios de acuerdo con la calidad de enseñanza y profesorado. Sistema antiguo y concéntrico. Los alumnos tienen clases por cursos y ramos separados, no en conjunto. Internos, medio pupilos y externos. El internado presta grandes servicios a aquellos pupilos cuyos padres, en esta época salen de Santiago. Humanidades y preparatorias. Los alumnos de humanidades tienen todas las clases que son necesarias hasta desarrollar los programas detenidamente, y los de preparatorias quedan aptos para el primer año de humanidades. Clases funcionando en todos los cursos. 29

CONTADOR, PREPARO HASTA en un mes. Profesor Villaroel. Correo 6. x-12005-30-a

CURSOS DE VACACIONES: UNIversitarios, especiales y de humanidades (de 1.o a 6.o años, antiguo y concéntrico). Numerosos certificados de aprobación universitaria. Precios módicos. Instituto Mercantil, Bandera, 287, esquina Huérfanos. Teléfono inglés. 273. 12-B

VARIOS

PROPIETARIOS DESEEN CONStruir, refaccionar económicamente ofrécese constructor recomendado. Cartas Andes 4665. x-12088-3-B

CON ESTA FECHA HE COMPRAdo ante el notario don Luis Cousiño T., a don Gavino Artolózaga, la "Botería París," Estado No. 112; se da este aviso para los efectos legales.—Sebastián Rigo. x-12087-27-A

¡NOVIOS! ARGOLLAS ORO 14, 18 desde 25 pesos par garantía absoluta. Bascuñán 17. x-12095-27-A

HABIENDOSE EXTRAVIADO EL vale vista No. 1264 por $ 4,329.80 del Banco Santiago a nombre de la señora Luisa Sagredo de G., queda nulo por haber dado el aviso correspondiente. x-12093-27-A

SE HA EXTRAVIADO EL RECIbo de la primera cuota N.o 532, de fecha 15 de Octubre de 1917 por la suma de $ 135, sobre 6 acciones del Banco Nacional de la nueva emisión a nombre de doña Laura González R., el que queda nulo y sin ningún valor por haberse dado al Banco el aviso correspondiente. Santiago, 23 de Enero de 1919. x-12063-26-A

SE VENDE LA ACREDITADA Tienda de Flores ubicada en 21 de Mayo 564, también se vende la mercadería ,instalación, o el derecho a la posesión. Tratar en la misma tienda. x-12009-26-A

Se NECESITAN
jóvenes que tengan
bicicleta, para tra-
bajo fácil. Inútil
presentarse sin
buenas recomenda-
ciones.
Tratar: Agustinas, 126

HABIENDOSE DISUELTO,
haber expirado el plazo
fué constituída la Sociedad
raba con la razón social de
vetti Hnos. y Cía., por
pública de disolución
Valparaíso el 10 de
el notario don Art
Cruz; aviso que me
go del pasivo de la
ma **Hermenegildo**
Santiago, Enero 10 de 1919.

PIELES DE VICUÑA
Vicuña para tejidos,
tantemente atiendo
reembolso. Pisco L
ca Chironta y azufre
grandes partidas.
S' va, Casilla 125, T

PEDRO ACEVEDO,
Maitre d'Hotel. Atien
bailes, matinées. Ord
128. Ahumada 16, T
Almacén y Chanche
rez. Arrienda servici
ría. Se vende una vi

JUDICIALES

NOTIFICACION.— ANTE
2.o Juzgado se ha pre
Juan Barnett, connúme
tereses mineros de L
pidiendo reunión gen
herederos de don Jor
nett, a saber: doña Ro
da de Barnett; doña
nett; doña Rosa Barn
tada por su curador do
to; don Jorge 2.o B
Emma Barnett, repre
su marido don J. Ra
doña Elena Barnett,
por su marido don Pab
fin de deliberar y acor
niente, en especial so
yectada negociación en
a cerca de lo gastado
dad con un saldo a
$ 124,572.09. El petic
cita que la reunión se
los que concurran, no
los inasistentes las
que se adopten y que se
tificación por avisos en
Antofagasta, Limache,
San Felipe, ciudades d
cuentran diseminados
dos y además por edicto
cretarías de los Juzga
lugares. El Juzgado
tofagasta, 2 de Enero d
mo se pide, señalándose
nión el 12 de Marzo pr
15 horas, debiendo hac
blicaciones de esta ci
diario "El Industrial".—
José Maza, secretario.—
inserta para los fines co
—Antofagasta, tres de
mil novecientos diecinu
Maza secretario.

REMATE.— POR ACUERDO
los herederos de doña
Contreras v. de Rojas,
compromisario don Belisario
Prieto y en su estudio
239, se procederá el día
ro a las 17 horas, al remate
siguientes propiedades
sión: casa y sitio de la
ma número 1728-1730, por
mum de $ 9,519.60. Casa
de la calle Mapocho número
por el mínimum de $
Forma de pago: mitad
y mitad a 6 meses plazo
terés del 8 o\|o anual. La
de la calle Sama tiene
tecaria reducida a $ 3,052.00
reconocerá el comprador.
tecedentes en la oficina
promisario, de 10 a 11.—
Gaete Fagalde, actuario.

APERTURA DE SUCESION.—
tá abierta la sucesión de
Petronila Contreras v. de
te el abogado don Belisario
Prieto, calle Morandé 239.

INVENTARIO.—EL 19 DEL
sente a las 16 se practicará el
ventario solemne de los bienes
doña Petronila Contreras v. de
jas ante el actuario don
Gaete F. y en su oficina.

EXTRACTO.— POCH Y COM
ñía.—Por escritura otorgada
mi con esta fecha, los señores
Poch, Constantino Rodríguez y
jandro Diez, comerciantes
domicilio, formaron una sociedad
comercial colectiva con el objeto
la explotación de bodegas
y sus similares, bajo la razón
cial de "Poch y Cía.", que
indistintamente los tres socios
mo administradores de la sociedad.
El domicilio de la sociedad será la
ciudad de Santiago de Chile.
término de su duración cuatro
a contar desde el 16 de Enero
rriente, y el capital social la
de treinta y seis mil pesos,
tido parte en la compra del negocio
de la sociedad Poch Hermanos,
resto se aporta en dinero efectivo
introducido a la sociedad de
modo: diecisiete mil pesos el
señor Poch; doce mil pesos el
cio señor Rodríguez, y siete mil
sos el señor Diez.—Santiago,
19 de 1919.—Pedro N. Cruz,
rio. x-12085-

FOLLETIN 35

1+1=1

—Tranquilícese usted. Mi secretario, escoltado por dos "policemen", armados hasta los dientes, la ha depositado en el Banco.

—Y decir, dijo Arrow, que si el señor Spruce...

—Spruce sólo... así me incomoda menos.

—Decir que si Spruce no hubiera estado ahí con el dinero...

—Lo habría metido a usted preso, a pesar de sus millones, como a un vulgar vagabundo.

Media hora más tarde, no habiendo encontrado sino algunas barcas que ni siquiera sospecharon que la lancha sin luces llevaba al hombre de las dos cabezas, éste se hallaba a bordo del "Witch Catcher" con el doctor Lincoln, Johannsen y William Spruce a quien Fred había ofrecido llevar hasta Nueva York.

Cuando Payne, levada el ancla, dió orden de ponerse en camino cuando el "yacht" se iluminó y su reflector dirigió sobre Key-West sus rayos deslumbradores, hubo en tierra un inmenso clamor de sorpresa, de desencanto y de cólera.

Algunas canoas a vapor intentaron alcanzar al "yacht"; pero con su velocidad superior, aprovechando, además, el "gulf-stream" el "Witch Catcher" tomó la delantera muy pronto y desapareció en la noche.

CAPITULO XI

Basil

Mecido por las olas del Atlántico, el hombre de las dos cabezas se había acostado.

Agotados por este día de emociones, Fred y Basil dormían con sueño profundo, tranquilo...

En el salón vecino, William Spruce conversaba con Payne, poniéndolo al corriente de los hechos del día, mientras que provisto de un par de anteojos que tenían ahora sus dos cristales, Johannsen, no sin algo de orgullo, mostraba al doctor Lincoln sus notas precisas, pero ilegibles.

Interrumpiéndose de pronto, dijo:

—¿Pero como es posible, doctor, que desembarcado en Key-West, y libre desde hace ocho días, usted no haya tratado de reunirse con nosotros, de avisarnos?...

—Es que si yo sabía que se hallaban ustedes embarcados, pues los habían señalado en La Habana, ignoraba dónde estaban... y además...

—¿Y además qué?...

—Tenía quizá otra razón. La razón que me ha hecho aceptar, en suma, mi detención a bordo del "Saucy Witch".

—No comprendo... dijo el sueco.

—Cuando salí de la villa para ir, según yo suponía, a curar un herido, contaba volver al cabo de una hora, de dos a lo sumo. Pero a bordo del "yacht" cuyo nombre no había notado, y aunque lo hubiese hecho, por oir a parte, no me hubiera servido de nada, pues Fred al hablar de Bowler no había mencionado el "Saucy Witch"...

—Es cierto... Sólo después de su partida, supe yo... Pero continúe doctor.

—Así, pues, a bordo del "yacht" encontré a James Bowier a quien no reconocí absolutamente al principio. Muy cortés, hasta afable, un poco nervioso quizá (pero yo atribuía esto al famoso herido), me pidió que bajara al salón. Allí se nombró y me dijo, con la sonrisa en los labios, que por un tiempo, todavía indeterminado, era su prisionero. Me indigné... "Usted sabe, me dijo, que he sido siempre el rival de Arrow. Pues bien, renuncio a serlo, y renuncio a tal punto que quiero que conserve, por un tiempo por lo menos, la superioridad que usted mismo, doctor, le ha dado sobre mí. No tengo más que una cabeza, como la generalidad de los mortales; él tiene dos; pues bien, ¡que las conserve! Por eso lo rapto a usted".

—¡Miserable!

—¡Pero no! Oiga usted, Johannsen. Eso era una cosa extravagante, y demostraba gran astucia de su parte. Discutí, sin embargo, por fórmula; pero choqué con una voluntad de todos los diablos. Durante este tiempo el "Saucy Witch" había llegado a alta mar. Los oficiales y la tripulación eran todos adictos a su amo, y tuve que resignarme. Bueno, vuelvo a mis razonamientos. razonamientos que usted va a comprender, Johannsen.

—Escucho...

—Por el momento, Fred no tenía ya necesidad de mí, puesto que usted estaba a su lado.

—No era lo mismo, doctor.

Lincoln miró sonriendo a su colaborador.

—Johannsen, usted tiene un gran defecto.

—¿Yo?

—Usted no se conoce. Usted es siempre demasiado modesto. Y para que usted crea deber hacerse justicia se necesita la escena que se desarrolló en el tribunal Stevens me lo ha referido todo.

—¡Ha hecho mal!

—No tenemos ya nada que agradecernos usted y yo... Y no le doy las gracias esta vez. De manera, pues, que decidí dejarlo a usted sólo con el hombre de las dos cabezas, como dicen esos ignorantes. Reflexionando un poco, creí hacer bien dejando pasar a Fred y a Basil lejos de mi presencia, lejos de mi influencia, innegable sobre uno como sobre otro, las primeras semanas de su... unión.

—¡Comprendo! Pero esto podría tener resultados imprevistos... desagradables..,

—Imprevistos, sí. Contaba con eso. Desagradables, ¿por qué? ¿No estaba usted con ellos? De manera que le telegrafié... a propósito, ¿recibió usted mi despacho?

—Sí; pero no sin trabajo. Con todo ese engranaje que charlaba desde todos los puntos de la tierra, y con Nueva York.

—¿Había izado entonces la antena?

—Sí, para tranquilizar a Arrow.

—¡Ah!... En ese momento, Bowler había dejado el yate para volver a sus negocios o a sus placeres... y gracias al comandante del "Saucy Witch", hombre encantador, por otra parte, pude comunicarme con usted. Si abandoné el yate en Key-West fué porque me permitieron hacerlo, pues como yo estaba ya cansado del mar y encontré allí, además, una operación bastante interesante...

—Lo reconozco a usted muy bien en eso, doctor— dijo Johannsen riendo.

—Y ahora, ¿cómo están nuestras dos cabezas?

"He visto en casa de Stevens que Fred domina a Basil casi absolutamente. Esto ya lo había previsto y querido, además. Pero, ¿cómo andan sus relaciones?

—Mis notas a este respecto son completas y le interesarán a usted... Resulta que después de haber sido considerados como enemigos, han pasado por un aprendizaje de tolerancia gradual, y ahora son casi amigos.

—Perfectamente.

—Esa amistad en Arrow proviene de cierto sentimiento de justicia, y, sobre todo, de piedad por el otro. En Basil hay un poco de respeto, un poco de admiración... y además...

—¿Y, además, qué?

—Otra cosa... Hay otra cosa que no he podido definir, y que seguramente usted notará lo mismo que yo... Me parece, después de la visita de miss Leighton, que ella es la causa, hasta cierto punto, del afecto, sí, decididamente, del afecto que Basil siente por Arrow.

—¡Eso es raro! — dijo Lincoln, pensativo ante este nuevo problema.

—Sí, ahora...

—¿Ahora, qué?...

—¡Puede que no sea así....

Era el día siguiente de la salida de Key-West y William Spruce acababa de referir cómo se habían enterado los periodistas de la historia del hombre de las dos cabezas.

—En suma, dijo Fred, ¿quiere decir que es a James Bowler a quien debo todo esto?

—Querría poder afirmarle a usted lo contrario; pero no me gusta mentir más que en el diario. Fickle, a quien conozco desde hace mucho tiempo, es un pobre diablo, pero también es un buen diablo, y solamente por la atrayente suma que le ofreciera Bowler, con sintió en hacerse cargo del asunto. El "New York Moon", diario en el que escribo bastante a menudo, le ha pagado por la primicia veinte mil dólares. Nunca he ganado yo tanto. También ha sido Bowler quien le ha hecho presentar la demanda contra usted y la otra demanda...

—¡Yo no la habría presentado! dijo Fred. Sin embargo, no puedo menos que reconocer que Bowler le ha respondido admirablemente sobre este punto. En cuanto a el doctor. Reconozco que Stevens estaba en su derecho. Pero de eso a contar a todo el mundo... a hacer saber a... a miss Leighton que soy un fenómeno, ¡un monstruo! ¡Hacer creer que tengo dos cabezas! Porque la verdad es que yo no tengo dos cabezas...

—Señor Arrow, permítame que le interrumpa...

—No, lo repito, ¡somos dos cabezas que tienen un sólo cuerpo!

—Es justo... justísimo... dijo William Spruce; pero eso es muy difícil que lo comprendan las almas ignorantes de que se compone la mayor parte del mundo.

—¡Y no poder vengarse! dijo Fred apretando los dientes.

—Nada de todo eso, en efecto, cae bajo el famoso golpe de la ley. Y en cambio usted, señor Arrow, va a ser la víctima por su ensayo demasiado arriesgado de piratería. Creo, sin embargo, que será difícil que lo metan a usted preso, porque ¿cómo van a hacer para encarcelar a Fred Arrow y dejar libre a Basil Nicolopoulo?

—Tiene usted una idea notable, Spruce. Se ve que es usted alegre...

—No amigo mío; no soy alegre, pero trato de reirme de todo y no dejarme llevar por lamentaciones inútiles. Puede usted estar persuadido de que, cuando se conozcan todos los hechos de la causa, el rapto del doctor Lincoln y todo lo demás, no habrá en Estados Unidos un jurado que se atreva a condenarle a usted. Y, entonces, le llegará a usted el turno de embromar a Bowler.

—Yo no pienso vengarme con procedimientos judiciales. Ni me gustan ni me bastarían en este caso. ¡Ah!... ¡si yo fuera como